



LAPORAN
TAHUNAN

2019

www.ikk.edu.my



INSTITUT KOPERASI MALAYSIA

LAPORAN TAHUNAN 2019



KANDUNGAN



5

**PERUTUSAN
MENTERI**

9

**KATA ALU-
ALUAN
KETUA
PENGARAH**



13

**MAKLUMAT
KORPORAT**



33

**PENCAPAIAN
PROGRAM**

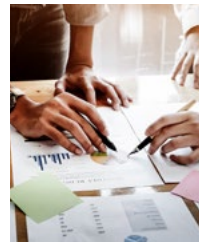

51

**KEUSAHAWANAN
KOPERASI**



57

**ANAK
SYARIKAT**

69

GALERI



73

**PENYATA
KEWANGAN**

119

**PROSPEK
HADAPAN**



PERUTUSAN MENTERI





PERUTUSAN MENTERI



Dalam usaha melaksanakan hala tuju, matlamat dan sasaran IKM, penambahbaikan yang berterusan perlu dilaksanakan sebagai nilai tambah kepada kualiti perkhidmatan IKM secara keseluruhan

PERUTUSAN

MENTERI PEMBANGUNAN USAHAWAN DAN KOPERASI

Assalamualaikum W.B.T dan Salam Sejahtera.

Alhamdulillah, dengan usaha dan berkat keizinan Allah SWT, Laporan Tahunan IKM 2019 berjaya diterbitkan. Semoga usaha dan komitmen kita selama ini dalam menjalankan tugas yang diamanahkan mendapat keredhaan dan keberkatan-Nya.

Mandat tahun 2020 yang diberikan oleh kerajaan kepada IKM dalam memperkasakan pembangunan kapasiti modal insan, gerakan koperasi adalah sangat jelas. Gerakan koperasi dilihat berpotensi menjadi pemangkin bersama sektor awam dan sektor swasta dalam pembangunan ekonomi negara yang menyasarkan pencapaian perolehan sektor koperasi sebanyak 60 bilion ringgit menjelang tahun 2025 dan seterusnya 100 bilion ringgit pada tahun 2030.

Kementerian Pembangunan Usahawan dan Koperasi melalui Dasar Keusahawanan Nasional 2030 (DKN 2030) telah merangka strategi dalam usaha mewujudkan ekosistem keusahawanan yang holistik, kondusif dan inklusif termasuk pemerkasaan gerakan koperasi bagi menyokong agenda pembangunan sosioekonomi negara. Seterusnya, merealisasikan hasrat untuk menjadikan Malaysia sebagai sebuah Negara Keusahawanan Unggul pada tahun 2030.

Dalam usaha melaksanakan hala tuju, matlamat dan sasaran IKM, penambahbaikan yang berterusan perlu dilaksanakan sebagai nilai tambah kepada kualiti perkhidmatan IKM secara keseluruhan. Tahniah kepada IKM di atas inisiatif membangunkan teras strategik yang memfokuskan kepada komitmen IKM dalam membantu mencapai aspirasi Dasar Keusahawanan Nasional 2030 (DKN 2030) dan Wawasan Kemakmuran Bersama 2030 (WKB 2030), khususnya mempertingkatkan semangat keusahawanan menjadi satu budaya di kalangan komuniti koperasi dan bukan koperasi.

Sudah tiba masanya gerakan koperasi ditransformasi menjadi instrumen utama bagi meningkatkan taraf sosioekonomi masyarakat dan antara pemacu utama sektor ekonomi negara. Justeru, dalam usaha untuk memperkasa gerakan koperasi sebagai ejen

pertumbuhan ekonomi negara dan menyokong aspirasi untuk menjadi sebuah Negara Keusahawanan Unggul pada tahun 2030, keperluan untuk melaksanakan transformasi secara menyeluruh perlu dilaksanakan bagi meningkatkan prestasi kapasiti gerakan koperasi negara ini.

Harapan saya semoga IKM terus maju dan berinovatif dalam menyediakan program pendidikan dan latihan yang terkini sepertimana yang telah diterjemahkan di dalam Pelan Transformasi Koperasi Malaysia 2021 – 2025 (TransKoM) yang bakal dilancarkan oleh Kementerian pada masa terdekat.

Akhir kata, semoga terbitan Laporan Tahunan IKM 2019 ini menjadi sumber rujukan dan bermanfaat kepada masyarakat dan khususnya koperasi. Semoga kecemerlangan IKM ini akan berterusan dalam memberikan perkhidmatan terbaik kepada gerakan koperasi.

Sekian, terima kasih.

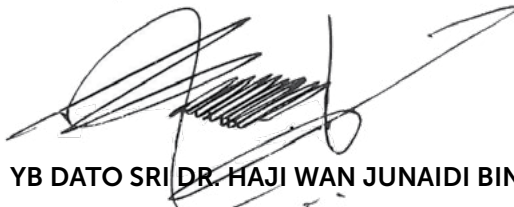

YB DATO SRI DR. HAJI WAN JUNAIDI BIN TUANKU JAAFAR

Menteri Pembangunan Usahawan dan Koperasi

KATA ALU-ALUAN KETUA PENGARAH





**KATA
ALU-ALUAN
KETUA
PENGARAH**



bagi memastikan prestasi yang terus cemerlang, IKM akan terus memacu transformasi pembangunan kapasiti modal insan untuk gerakan koperasi yang unggul dalam negara dan dikenali di seluruh dunia

KATA ALU-ALUAN KETUA PENGARAH

Syukur ke hadrat Allah SWT dengan limpah rahmat dan izin-Nya, Institut Koperasi Malaysia telah berjaya menggalas tanggungjawab yang diamanahkan sepanjang tahun 2019 seperti yang dirancang.

Penerbitan laporan ini merupakan informasi berguna kepada semua peringkat sama ada di peringkat jabatan, kementerian dan agensi-agensi yang lain. Laporan ini memaparkan prestasi serta pencapaian pelbagai aktiviti IKM yang telah dilaksanakan sepanjang tahun 2019.

Melalui bimbingan dan latihan yang kita berikan kepada usahawan yang berpotensi dan mahu dibimbing, IKM membawa peranan cukup besar dalam pembangunan koperasi di Malaysia dengan matlamat untuk melahirkan lebih ramai usahawan berjaya di Malaysia. Ia selaras dengan visi IKM iaitu ke arah kecemerlangan modal insan dan keusahawanan koperasi yang dinamik sejajar aspirasi negara. Melalui visi ini, jelas membuktikan bahawa kami di IKM menyokong sepenuhnya hasrat kementerian dalam memperkasakan keusahawanan koperasi di Malaysia demi mendukung Dasar Keusahawanan Negara 2030 (DKN 2030).

Dasar Keusahawanan Negara yang bersifat inklusif turut memberi penekanan terhadap penglibatan rakyat terutamanya daripada golongan B40, orang kelainan upaya (OKU), orang asli/ Asal, wanita, belia dan bumiputera dalam bidang keusahawanan melalui koperasi.

Dalam usaha menggalakkan keusahawanan koperasi, inisiatif atau pembangunan model perniagaan perlulah bersifat praktikal dan *workable* agar koperasi bukan sahaja berupaya bersaing dengan perniagaan korporat, tetapi juga berupaya menikmati pelbagai manfaat seperti peluang ekonomi skala dan kepakaran.

Kini, IKM lebih berfokuskan latihan dan bimbingan secara bersasar dengan pendekatan turun padang bagi melihat permasalahan yang dihadapi oleh koperasi dengan lebih dekat. Dengan itu, IKM dapat membantu koperasi dalam usaha mengukuhkan tadbir urus koperasi dengan lebih sistematik. Bagi mendukung hasrat tersebut, IKM telah menyediakan lima teras strategik iaitu meningkatkan penciptaan nilai dan pendapatan koperasi, membangunkan

keusahawanan koperasi, meningkatkan adaptasi digitalisasi koperasi, meningkatkan keupayaan koperasi melalui rejuvenasi dan mengukuhkan kecemerlangan organisasi. Pada tahun 2019, IKM telah disalurkan peruntukan berjumlah RM16,142,950 untuk perbelanjaan mengurus (bekalan & perkhidmatan, kursus dan cukai) manakala pada tahun 2019 juga IKM telah diluluskan peruntukan untuk perolehan bas baharu berjumlah RM642,000 yang mana peruntukan ini disalurkan pada awal tahun 2020.

Justeru, bagi memastikan prestasi yang terus cemerlang, IKM akan terus memacu transformasi pembangunan kapasiti modal insan untuk gerakan koperasi yang unggul dalam negara dan dikenali di seluruh dunia. IKM akan meneruskan wawasan kecemerlangan dalam memberi khidmat kepada gerakan dan anggota koperasi. Warga kerja IKM juga diberi latihan supaya sentiasa meningkatkan kepakaran masing-masing dan terus menambah dan mencipta nilai kepada semua pemegang taruh.

Melalui segala inisiatif yang telah diambil oleh IKM ini, saya percaya ia akan terus meningkatkan daya usaha untuk memastikan peranannya terus relevan dalam menyediakan latihan dan pendidikan koperasi melalui program latihan dan pendidikan dan seterusnya mencapai sasaran sumbangan gerakan koperasi sebanyak RM 100 bilion kepada KDNK negara menjelang tahun 2030.

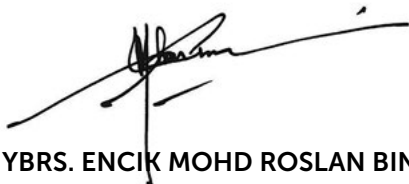

YBRS. ENCİK MOHD ROSLAN BIN BANI AMIN

Ketua Pengarah
Institut Koperasi Malaysia

MAKLUMAT KORPORAT



ANGGOTA LEMBAGA PENGARAH



<
YBhg. Datuk Nordin bin Salleh
Pengerusi Eksekutif
Suruhanjaya Koperasi Malaysia
Merangkap Timbalan Pengerusi
Lembaga Pengarah IKM

>
YBrs. Tuan Haji Ariffin bin Mamat
Ketua Pengarah
Institut Koperasi Malaysia



YBrs. Dr. Hajah Salmah binti Ishak
Wakil Kementerian
Pengaruh Kanan
Bahagian Pembangunan
Koperasi Kementerian
Pembangunan
Usahawan & Koperasi

YBrs. Professor Dr. Rosmimah binti Mohd Roslin
Lantikan YB Menteri
Professor of Marketing
Arshad Ayub Graduate
Business School (AAGBS)



YBhg. Dato' Dr. Samsu Adabi Bin Hj. Mamat
Lantikan YB Menteri
Pensyarah Program Sains Politik
Pusat Pengajian Sejarah, Politik
dan Strategi
Universiti Kebangsaan Malaysia

<

**YBrs. Puan Wan Afidah binti
Wan Abdullah**

Lantikan YB Menteri

>

**YBhg. Dato' Zainal Abidin bin
Mat Nor**

*Wakil Perbendaharaan
Timbalan Setiausaha Bahagian
Pengurusan Aset
Bahagian Pengurusan Aset Awam
Kementerian Kewangan Malaysia*



**YBrs. Tuan Haji Nasir Khan
bin Yahaya**

*Wakil ANGKASA
Ketua Pegawai Eksekutif
Kumpulan Angkatan Koperasi
Kebangsaan Malaysia Berhad
(ANGKASA)*



**YBrs. Encik Abdul Razak
bin Abu Bakar**

*Wakil Bank Rakyat
Ketua Pegawai Perbankan
Perniagaan Bank Rakyat*

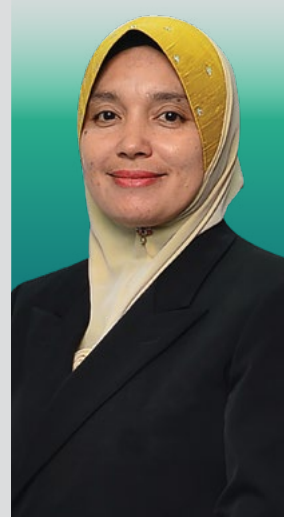

**YBrs. Puan Hamidah
binti Mohd Jos**

*Setiausaha
Lembaga Pengarah
Institut Koperasi Malaysia*

JAWATANKUASA AUDIT, PEMATUHAN DAN RISIKO



**YBrs. Puan Wan Afidah
binti Wan Abdullah –
(Pengerusi)**



**YBhg. Dato'
Zainal Abidin
bin Mat Nor**



**YBrs. Tuan Haji
Nasir Khan bin
Yahaya**



**YBrs. Prof.
Dr. Rosmimah
binti Mohd
Roslin**



**YBrs. Encik
Ahmad Rashidi
bin Abu Hasim**

PENGURUSAN **TERTINGGI**



Tuan Haji Ariffin bin Mamat
Ketua Pengarah



Tuan Haji Ramlan bin Kamsin
Timbalan Ketua Pengarah (Pembangunan Kapasiti Modal Insan)



Puan Hamidah binti Mohd Jos
Timbalan Ketua Pengarah (Pengurusan)



Puan Najmah binti Nawawi
Pengarah Kanan (Pemantauan & Penilaian)



Puan Sharina binti Abdullah
Pengarah Kanan (Strategi)



Encik Mohd Zaib bin Mat Yunus
Pengarah Kanan (Zon)



Encik Mohd Roslan bin Bani Amin
Ketua Sektor

Pusat



**Puan Noor Zeeta
binti Mohd
Ramli**
Pengarah
Pusat Pengurusan
Perniagaan



**Puan Azlifah
binti Abas**
Pengarah
Pusat Teknologi
Maklumat &
Komunikasi



**Encik Mohamad
Rasydi bin Abd
Rashid**
Pengarah
Pusat Kewangan
& Akaun



**Puan Nasibah
binti Ahmad**
Pengarah
Pusat
Antarabangsa &
Kolaborasi



**Dr. Yusman bin
Yacob**
Pengarah
Pusat
Penyelidikan

Bidang Keberhasilan



**Encik Zulkiflee
bin Aspan**
Pengarah
Sektor
Perladangan &
Asas Tani



**Encik Mohd
Razalie bin
Raffae**
Pengarah
Sektor Hartanah
(Perumahan)
& Industri
Pembinaan



**Puan Arfizawati
binti Abd. Hadi**
Pengarah
Sektor
Pelancongan,
Penjagaan Diri &
Kesihatan



**Puan Nur Faeza
binti Yahya**
Pengarah
Sektor
Pemborongan &
Peruncitan

Zon



Puan Siti Maimunah binti Jerni
Pengarah
Zon Sarawak



Puan Noraesyah binti Saari
Pengarah
Zon Utara



Puan Roziah binti Mohamed
Pengarah
Zon Selatan



Puan Norbiha binti Kosmuri
Pengarah
Zon Sabah



Puan Haslinda binti Sujak
Pengarah
Zon Timur



Dr. Zurita binti Mohd Saleh
Pengarah
Zon Tengah &
Pembangunan
Koperasi

Bahagian Pengurusan



Puan Nor Azila binti Md. Tauhid
Pengarah
Pentadbiran



Puan Arminah binti Mahmud
Pengarah
Bahagian
Kewangan &
Pembangunan



Puan Normila binti Ismail
Pengarah
Unit
Komunikasi
Korporat



Puan Rosidah binti Rashid
Penolong
Pengarah Kanan
Unit Teknologi
Maklumat



Encik Mohd Zulkifli bin Sedik
Penolong
Pengarah Kanan
Unit Kewangan &
Perolehan

Bahagian Pengurusan



**Puan Afiza
binti Abdul
Karim**
Penolong
Pengarah Kanan
Unit Pengurusan
Sumber Manusia



**Encik Khairul
Azmi bin Ismail**
Ketua Unit
Audit Dalaman



**Encik Abdul
Razak bin Osman**
Penolong
Pengarah Kanan
Unit Fasiliti &
Sajian



**Puan Wan Nur'Ain
binti Wan Abd
Rahim**
Penolong
Pengarah Kanan
Unit Pentadbiran
Pembangunan
Kapasiti Modal
Insan



**Puan Nor
Azmawati binti
Hj. Mohd Shafii**
Penolong
Pengarah Kanan
Unit Integriti



**Encik Khairul
Akmal bin Saim**
Penolong
Pengarah Kanan
Unit Perkhidmatan
Perpustakaan



**Puan Noorain
binti Mohamad**
Penolong
Pengarah Unit
Tadbiran Am



**Encik Muhd
Nursharul Azri
bin Mubarak**
Ketua Unit
Penyenggaraan
& Kejuruteraan

1

Fasa Penubuhan

1956

Program Latihan: Khusus kepada Pegawai, Penyelia & Pemimpin Koperasi

1958

Program Latihan: Berdasarkan Komuniti

1968

Status: Badan Berkanun Persekutuan

1971

Program: Diploma & Jalinan Antarabangsa

1976

Program Latihan: Kursus Pengurusan Kepada Anggota Koperasi & Jabatan yang Menyelia Koperasi

2

Fasa Pembangunan Modul & Pelaksanaan Latihan & Pendidikan

1981

Program Diploma & Jalinan Program Kerjasama dengan Pertubuhan Buruh Antarabangsa (ILO/MATCOM)

1981

Penerbitan, Penyelidikan & Khidmat Nasihat

1984

Program: Sijil Pengurusan Koperasi & MTCP

1991

Program: Diploma Pengurusan Koperasi

1994

Program: Latihan / Antarabangsa

1998

Penubuhan: Cawangan Sabah & Sarawak

EVOLUSI

3

Fasa Pemantapan

2003

Program Latihan:
Kursus Wajib (GP5)

2008

Program: Ijazah Sarjana Muda Pentadbiran Perniagaan (Pengurusan Koperasi)

2009 & 2010

Penubuhan Zon Timur, Utara & Selatan

2012

Deklarasi Putrajaya

2013

Penubuhan anak syarikat (MKMGH)

2016

Penubuhan Zon Tengah

2016

Pengenalan Program Berasaskan Bidang Keberhasilan & Flagship

2019

Penjenamaan nama baharu daripada Maktab Koperasi Malaysia (MKM) kepada Institut Koperasi Malaysia (IKM)

Program MiRiCLe - Liga Koperasi Jutaan Ringgit

TRANSFORMASI



Maktab Bekerja Sama-Sama Malaya

Pembiayaan:
Colonial Welfare
and Development
Fund

1956



MAKTAB MALAYSIA
KERJASAMA



MAKTAB KERJASAMA MALAYSIA

Maktab Kerjasama Malaysia

Akta Maktab
Kerjasama
(Perbadanan)
1968
(Akta 437)

Pembiayaan:
Kumpulan Wang
Amanah
Pendidikan
Koperasi (KWAPd)

1968



Maktab Koperasi Malaysia

Akta Maktab
Kerjasama
(Perbadanan)
Pindaan
2011 (Akta A1398)

Pembiayaan:
Kumpulan Wang
Amanah Pendidikan
Koperasi (KWAPd)

2011



Institut Koperasi Malaysia (IKM)

Akta Institut Koperasi (Pemerbadanan) 1968 (Akta A1589)

IKM telah diwartakan pada 20 Mac 2019 dan secara rasminya telah diguna pakai bermula 16 Mei 2019 melalui pindaan Akta.

2019

PUNCA KUASA

Akta Institut Koperasi (Pemerbadanan) 1968 [Akta A1589] telah memperuntukkan IKM sebagai sebuah institusi yang berfungsi untuk membangun dan mengembangkan latihan dan pendidikan koperasi di negara ini.

FUNGSI

1. Menyediakan kursus pengajian koperasi dan bidang-bidang lain yang berkaitan dan menganugerahkan sijil atau diploma yang sesuai;
2. Menerbitkan atau membantu dalam penerbitan bahan yang berkaitan dengan koperasi atau perkara-perkara yang berkaitan dengannya;
3. Membuat kaedah sebagaimana yang perlu bagi mengatur dan mengawal bayaran bagi mana-mana kursus pengajian sebagaimana yang difikirkan patut;
4. Menjalankan penyelidikan atas perkara berkaitan koperasi;
5. Menyediakan khidmat konsultasi;
6. Menjalankan kursus, penyelidikan, khidmat nasihat dan perkhidmatan berteraskan ilmu atau bersama-sama secara bergabung secara usaha sama atau selainnya dengan mana-mana institusi pengajian tinggi atau profesional atau mana-mana pertubuhan dalam dan luar negara; dan
7. Menasihati Menteri mengenai semua perkara yang berkaitan pembangunan modal insan koperasi.





KUASA

1. Menganugerahkan Diploma, Sijil dan setaraf dengannya kepada orang yang telah mengikut kursus pengajian yang diluluskan oleh Institut dan telah memenuhi apa-apa kehendak lain yang ditentukan oleh Lembaga atau yang telah ditetapkan;
2. Mengadakan dan menganugerahkan biasiswa, dermasiswa, pingat, hadiah, dan bentuk-bentuk kepujian lain, anugerah atau bantuan berkenaan dengan latihan, pendidikan dan aktiviti-aktiviti lain yang ada di Institut;
3. Memberikan pinjaman atau bantuan kewangan kepada pelajar yang patut menerimanya mengikut apa-apa terma dan syarat yang diluluskan oleh Lembaga;
4. Memasarkan dan/ atau mengkomersialkan perkhidmatan, hasil penyelidikan dan keluaran Institut;
5. Menuntut dan menerima apa-apa fi yang ditentukan oleh Lembaga atau apa yang ditetapkan dari semasa ke semasa;
6. Melakukan apa-apa perbuatan atau perkara sama ada bersampingan dengan atau sebagai pematuhan kepada kuasa tersebut, yang dibuat bagi meningkatkan pendidikan, latihan, kewangan, pentadbiran, kebajikan dan disiplin di IKM; dan
7. Menubuhkan atau menggalakkan penubuhan syarikat di bawah Akta Syarikat 1965 [Act 125] untuk menjalankan atau terlibat dalam sebarang aktiviti yang dirancang atau dilaksanakan oleh IKM dengan persetujuan Kementerian Kewangan.

VISI

Ke Arah Kecemerlangan Modal
Insan dan Keusahawanan Koperasi

MISI

- Memacu pembangunan kapasiti modal insan dengan menerapkan identiti, nilai dan prinsip koperasi.
- Membangunkan keusahawanan koperasi ke arah peningkatan sosioekonomi anggota melalui pembudayaan teknologi serta menerajui penyelidikan berimpak tinggi.

TERAS STRATEGIK



PIAGAM

PELANGGAN

Kami berjanji untuk merancang dan melaksanakan program latihan dan pendidikan yang menepati keperluan pelanggan dengan:

1. Mengedarkan Buku Program dan Kalendar Kursus kepada pelanggan sebelum 31 Januari pada setiap tahun;
2. Mengeluarkan surat tawaran kursus dalam tempoh satu (1) minggu sebelum tarikh kursus.
3. Melaksanakan minimum 90 peratus daripada kursus yang dirancang setiap tahun;
4. Menghasilkan minimum sepuluh (10) keluaran penerbitan setahun;
5. Melaksanakan minimum lima puluh (50) khidmat konsultasi koperasi setahun;
6. Memastikan prasarana dan peralatan latihan berkeadaan baik untuk digunakan sehari sebelum kursus bermula;
7. Memastikan perkhidmatan perpustakaan dan fasiliti mendapat skor purata penilaian tidak kurang 4 dalam skala 1 hingga 5;
8. Memastikan penilaian penyampaian kursus mendapat skor purata penilaian tidak kurang daripada 4 dalam skala 1 hingga 5;
9. Memastikan penilaian kursus mendapat skor purata penilaian tidak kurang daripada 4 dalam skala 1 hingga 5; dan
10. Memberikan maklum balas terhadap setiap aduan dan pertanyaan dalam tempoh tidak lewat daripada satu (1) hari bekerja.



LOKASI KAMPUS

KAMPUS INDUK / ZON TENGAH

Institut Koperasi Malaysia

103, Jalan Templer

46700 Petaling Jaya, Selangor Darul Ehsan

Tel: 03-79649000

Faks: 03-79570434 | 03-79543957 | 03-79579076

E-mel: ikkm@ikkm.edu.my | tengah@ikkm.edu.my

Laman web: <http://www.ikkm.edu.my>

**ZON UTARA
ALOR SETAR, KEDAH
(2010)**

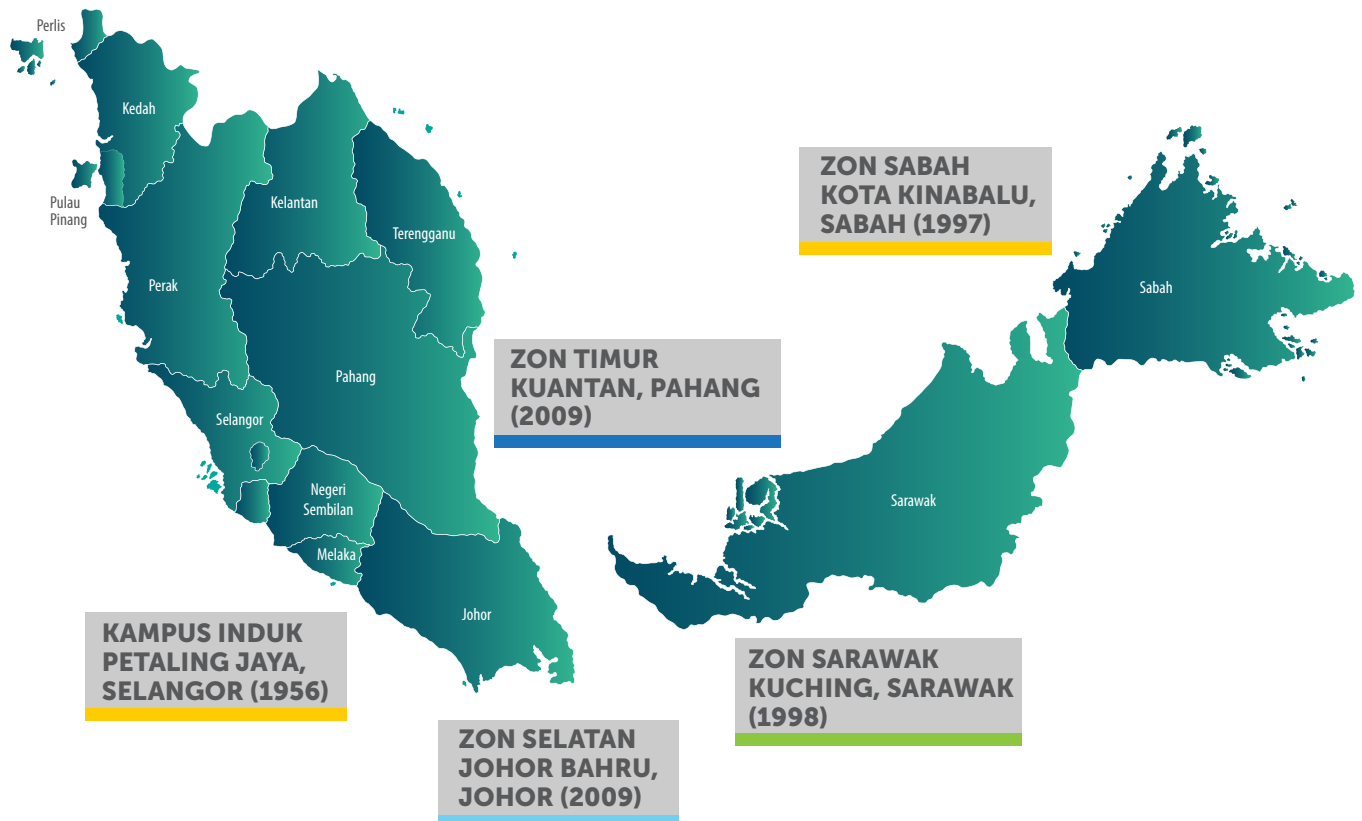

Institut Koperasi Malaysia Zon Sabah

Tingkat 5, Menara MAA
Lorong 6, Api-Api 1
88000 Kota Kinabalu, Sabah
Tel: 088-240812
Faks: 088-241802
E-mel: sabah@ikkm.edu.my

Institut Koperasi Malaysia Zon Sarawak

Wisma Segoo,
Lot 3593, Blok 14,
Jalan Sultan Tengah
93050 Petra Jaya
Kuching, Sarawak
Tel : 082-649407, 082-506408,
082-649409
Faks : 082-649405
E-mel: sarawak@ikkm.edu.my

Institut Koperasi Malaysia Zon Timur

Kompleks Inkubator
Indera Mahkota 14,
Bandar Indera Mahkota
25200 Kuantan
Pahang Darul Makmur
Tel: 09-5732449
Faks: 09-5732450
E-mel: timur@ikkm.edu.my

Institut Koperasi Malaysia Zon Selatan

No. 3, Jalan Padi Emas 1/8
Bandar Baru UDA
81200 Johor Bahru
Johor Darul Takzim
Tel: 07-2075559
Faks: 07-2342021
E-mel: selatan@ikkm.edu.my

Institut Koperasi Malaysia Zon Utara

No. 1515, Wisma KGMKB
Jalan Tunku Ibrahim
05000 Alor Setar
Kedah Darul Aman
Tel: 04-7337527
Faks: 04-7337532
E-mel: utara@ikkm.edu.my

Kolej iCOOP (Kolej IPTS Anak Syarikat IKM)

Kampus 1 Damansara Damai
Jalan PJU 10/3C, Damansara Damai
47830 Petaling Jaya
Selangor Darul Ehsan
Tel: +6011-2917 6552 | +6019-293 6552 |
+603-6140 2520 | 603-6140 2556 |
603-6143 6239
Faks: 03-7955 0863
E-mel: info@icoop.edu.my

STRUKTUR ORGANISASI

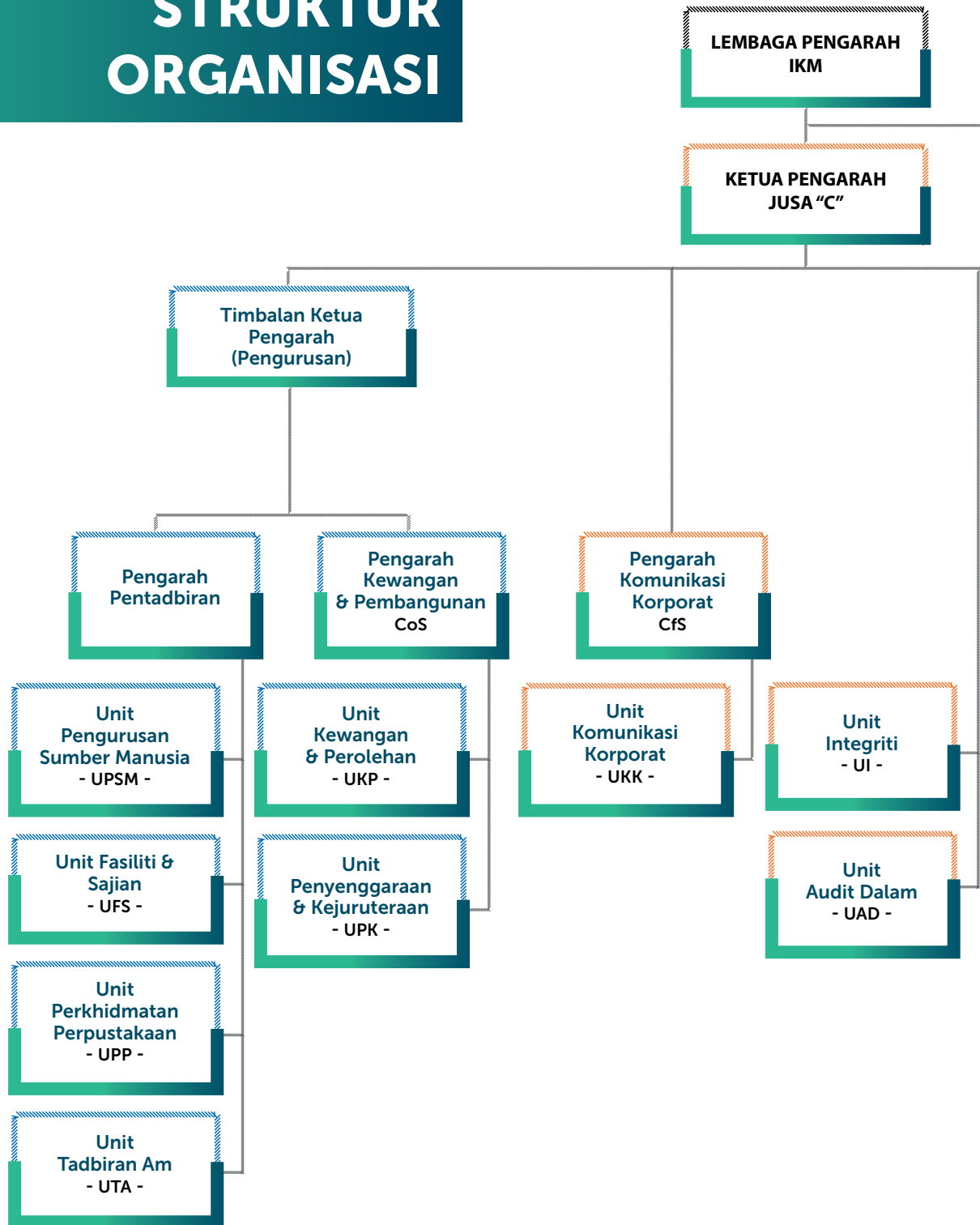

MKM Global Holdings

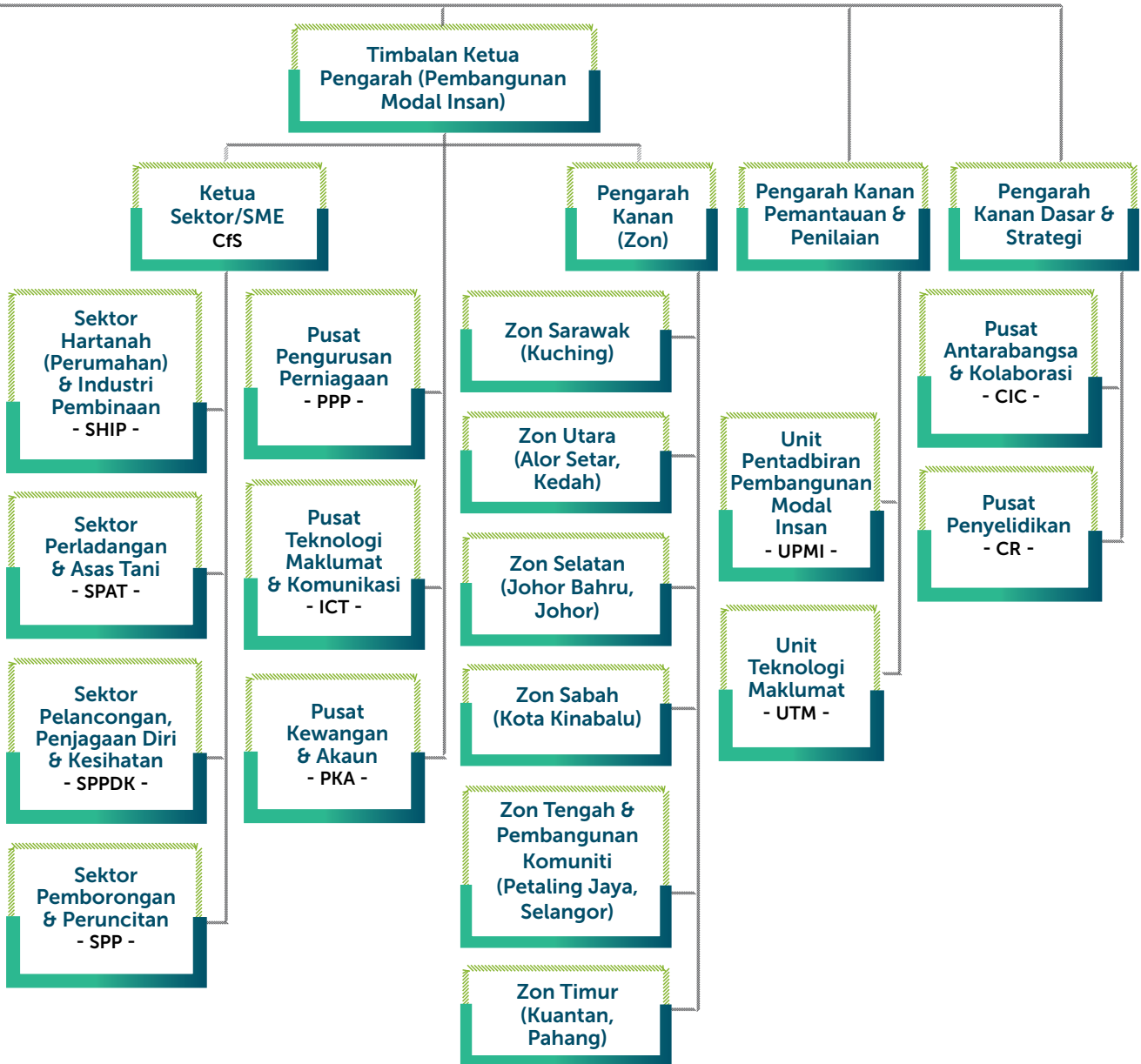

PERJAWATAN

JAWATAN TETAP

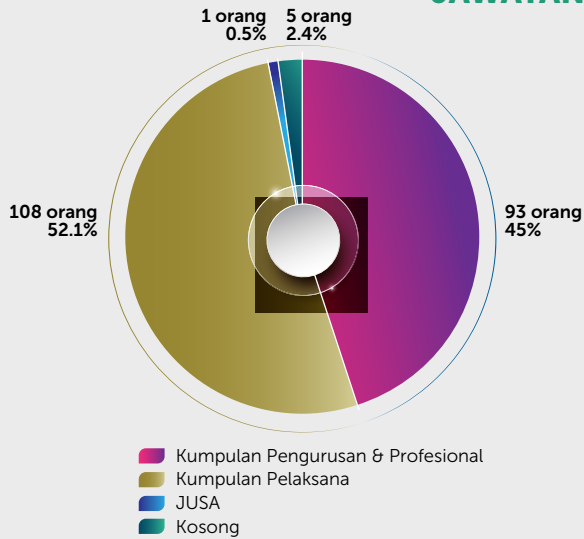

NOTA:

BILANGAN KESELURUHAN PERJAWATAN DAN PENGISIAN IKM:

JAWATAN TETAP:

- Jawatan yang diluluskan : 207 jawatan
- Pengisian: 202 jawatan
 - JUSA – 1
 - Pengurusan & Profesional – 93
 - Pelaksana - 108
- Kosong: 5

JAWATAN KONTRAK

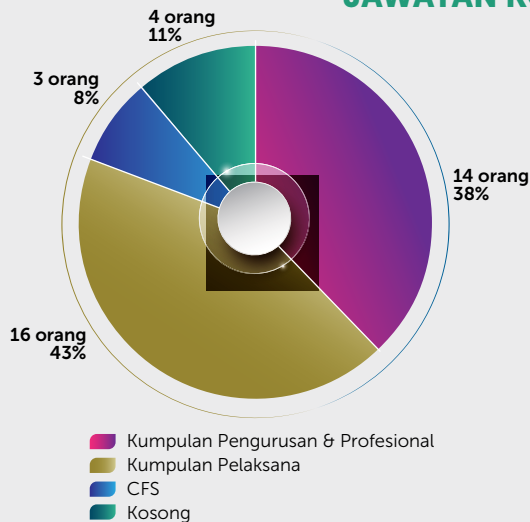

NOTA:

BILANGAN KESELURUHAN PERJAWATAN DAN PENGISIAN IKM:

JAWATAN KONTRAK:

- Jawatan yang diluluskan : 37 jawatan
- Pengisian: 33 jawatan
 - Pengurusan & Profesional – 16
 - Pelaksana – 14
 - CFS - 3
- Kosong: 4

SUMBER KEWANGAN



* P.U. (A) 128 - Akta Koperasi 1993 Peraturan-peraturan Koperasi (Kumpulan Wang Amanah Pendidikan Koperasi) Pindaan 2010

PENCAPAIAN PROGRAM



FOKUS UTAMA LATIHAN DAN BIMBINGAN



ASAS MODEL LATIHAN & BIMBINGAN

MODEL LATIHAN 70:20:10 BERASASKAN VISI & MISI

70%

Hasil

Pengalaman:
Simulasi & Praktikal

20%

Perkongsian Kemahiran

Perkongsian:
Khidmat Nasihat,
Bimbingan &
Penyelidikan

10%

Perkongsian Ilmu

Ilmu Pengetahuan:
Pembelajaran
Secara Formal &
Tidak Formal

JENIS PROGRAM

PEMBUDAYAAN

- Jom Sembang Usahawan
- Konvensyen
- Seminar
- Bicara Ilmu
- Bicara Profesional

WAJIB & ASAS

- Kursus Wajib khas kepada ALK & JAD
- Bidang Keberhasilan (Hartanah & Industri Pembinaan, Perladangan & Asas Tani, Pembangunan & Peruncitan, Pelancongan, Penjagaan Diri & Kesihatan)
- Generik & Pengurusan (Koperasi, Kewangan & Perakaunan, ICT, Perniagaan, Komuniti)
- e-Usahawan

LANJUTAN

- Sijil
 - Kesetiausahaan Koperasi
 - Pengauditan Koperasi
- Diploma Pengurusan Koperasi

ANTARABANGSA

- MTCP
- ICA-AP
- Program Latihan (Brunei, Mauritius, Vietnam, Nigeria, Laos dll)
- Khidmat nasihat: Mauritius, Fiji dll

SERVIS AKADEMIK

- Penyelidikan
- Konsultasi
- Khidmat nasihat & bimbingan
- Kajian kes
- Penerbitan Ilmiah (Jurnal, Monograf, Majalah Dimensi KOOP)
- Buku (Siri pengurusan, kisah kejayaan koperasi dalam & luar negara)

PERTENGAHAN

- Kursus peringkat pertengahan mengikut bidang generik & pengurusan (Koperasi, Kewangan & Perakaunan, ICT, Perniagaan, Pengurusan Strategik)

PRESTASI PROGRAM

PENCAPAIAN BAHAGIAN PKMI SEHINGGA 31 DISEMBER 2019

Program

901 / 800 (112.63%)

Peserta

**38,590 / 30,000
(128.63%)**

MiRiCLe

115 / 100 (115%)

PENCAPAIAN AKTIVITI BERASASKAN PENGETAHUAN SEHINGGA 31 DISEMBER 2019

Penyelidikan

6

Pembentangan Dalam &
Luar Negara

10

Penerbitan
(Buku, Jurnal, Majalah Dimensi
KOOP, Kisah Kejayaan,
Kajian Kes)

44

Pada Tahun 2019, IKM melaksanakan 901 program keseluruhannya iaitu pencapaian sebanyak 112.63% merangkumi 676 kursus jangka pendek (dalam dan luar kampus), 169 program bimbingan, 4 program Wajib *Online* (VLMS), 35 program Jom Sembang Usahawan (JSU) dan 16 program e-Usahawan dengan bilangan keseluruhan peserta seramai 38,590 orang.

IKM melaksanakan penilaian program mengikut model Kirkpatrick (mempunyai 4 tahap penilaian). Bagi menilai kefahaman peserta sebelum dan selepas kursus, penilaian tahap 2 iaitu *pre and post test* dilaksanakan bagi mengetahui tahap kefahaman peserta mengenai topik program yang dijalankan. Kajian keberkesanan program (tahap 3) dilakukan dengan membuat penilaian dan pemerhatian di koperasi-koperasi peserta yang telah menghadiri program dan kebiasaannya akan dijalankan setelah enam (6) bulan selepas peserta mengikuti sesuatu program di IKM. Manakala bengkel susulan pula dibuat di dalam persekitaran bilik kuliah di kampus IKM sendiri dengan menjemput para peserta yang telah menghadiri program tersebut, bersama dengan ALK koperasi. IKM juga menjemput pakar dalam bidang berkaitan sebagai penceramah semasa menjalankan bengkel susulan.

Melalui penilaian tahap 4, IKM dapat menilai impak sesuatu program yang dijalankan itu terhadap sesebuah koperasi, dengan mengukur peningkatan pendapatan peluang pekerjaan atau kepelbagaian aktiviti koperasi. Ini penting untuk memastikan semua program IKM relevan dengan kehendak dan keperluan semasa gerakan koperasi.

Sehingga 31 Disember 2019, IKM telah melaksanakan sebanyak **165 kursus wajib** iaitu 64 kursus wajib dalam kampus dengan penyertaan seramai 3503 orang dan 101 kursus wajib luar kampus dengan penyertaan seramai 6027 orang.

PECAHAN BILANGAN PROGRAM YANG TELAH DIJALANKAN

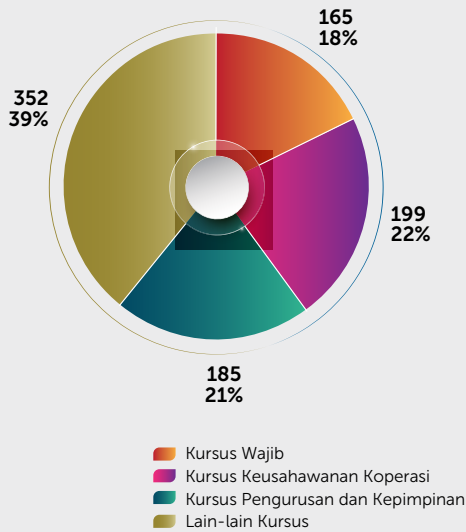

KESELURUHAN PROGRAM PKMI
901 program

PECAHAN BILANGAN PESERTA MENGIKUT PROGRAM

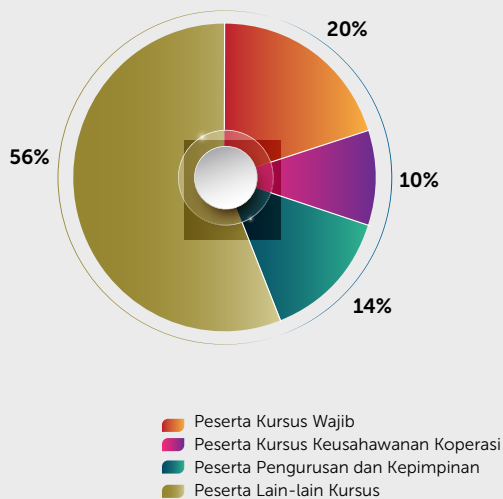

KESELURUHAN PESERTA PKMI
38,590 peserta

Jika dibandingkan pencapaian kursus wajib bagi 31 Disember 2019 dengan tahun sebelumnya (31 Disember 2018), bilangan pencapaian kursus wajib setakat Disember 2019 menurun sebanyak **22.6%** iaitu 233 kursus (2018) berbanding 165 kursus (2019). Begitu juga dengan bilangan peserta yang menurun sebanyak 17.7% (9,530 orang) pada tahun 2018 berbanding tahun ini (2019) iaitu seramai 7,837 orang.

Jadual 1: Pecahan Keseluruhan Peserta Kursus (Dalam dan Luar Kampus) Mengikut Jawatan Bagi Tahun 2017 sehingga 2019

Bil.	Jawatan	Pencapaian (Januari sehingga 31 Disember)		
		2017	2018	2019
1.	Anggota Lembaga (ALK)	18,950	17,547	16,274
2.	Anggota	9,291	18,139	8,119
3.	Kakitangan	6,363	3,250	2,683
4.	Lain-Lain	8,038	13,920	4,819
5.	Jawatankuasa Audit Dalam (JAD)	1,592	1,188	1,004
6.	Ahli Jawatankuasa Kecil (JK)	1,072	918	559
7.	Usahawan	-	-	2,274
Jumlah Keseluruhan		45,306	54,962	35,732

Jadual 1 menunjukkan jumlah peserta yang menghadiri program IKM dari 31 Disember 2017 sehingga 31 Disember 2019. Jika dibandingkan bilangan peserta 2018 dan 2019 ianya menunjukkan sedikit penurunan disebabkan IKM telah memperkenalkan program Liga Koperasi Jutaan Ringgit (MiRiCLe) pada akhir suku pertama 2019. Program MiRiCLe ini lebih bersasar dan memberi impak kepada koperasi yang berpotensi.

PENYELIDIKAN, PERKHIDMATAN PERUNDINGAN DAN PENERBITAN

PENYELIDIKAN

Sebagai sebuah entiti yang bertanggungjawab dalam menyebar luas ilmu pengetahuan koperasi melalui penyelidikan dan penerbitan, Pusat Penyelidikan (CR) IKM, sentiasa komited dalam usaha memperkasakan bidang penyelidikan dan penerbitan yang berimpak serta berkualiti. CR bertanggungjawab dalam menggembeng serta menyelaraskan sumber-sumber secara optimum, menganalisis isu-isu semasa yang signifikan berkaitan gerakan koperasi, membuat penilaian, melaksanakan penyelidikan dan membekalkan sumber rujukan yang bermanfaat kepada koperasi untuk penambahbaikan serta memberikan nilai tambah kepada gerakan koperasi amnya. Jadual 2 menyenaraikan penyelidikan yang telah dan sedang dilaksanakan untuk tahun 2018/2019.

Jadual 2: Senarai Penyelidikan 2018/2019

Bil.	Tajuk
Tahun 2018/2019	
1.	Kajian Analisis Keperluan Latihan Pengurus Koperasi di Semenanjung Malaysia Objektif kajian: Mengenal pasti keperluan latihan yang diperlukan bagi jawatan pengurus koperasi
2.	Analisis dan Model Pusat Pengedaran Runcit Koperasi: Perspektif Rantaian Bekalan Objektif kajian: Membangunkan model pengurusan pusat pengumpulan produk koperasi yang praktikal dan realistik
3.	Kompetensi ALK dan Pengaruhnya terhadap Prestasi Koperasi Objektif kajian: Mengenal pasti pengaruh kompetensi ALK terhadap prestasi koperasi

Penyelidikan

“Mengukuh dan memantapkan aktiviti penyelidikan serta meningkatkan output penyelidikan yang berkualiti khusus dalam konteks koperasi”

Pembangunan Aktiviti Penyelidikan

- Penyelidikan berasaskan pengetahuan
- Kaji selidik sektor koperasi
- Kajian kes

Perkongsi Dapatan Kajian

- Penerbitan
- Pembentangan (dalam & luar negara)
- Bengkel susulan



JENIS PERKHIDMATAN PERUNDINGAN

- Khidmat nasihat
- Bimbingan
- Konsultasi

BIDANG PERKHIDMATAN PERUNDINGAN

- Pengurusan & pentadbiran koperasi
- Perakaunan & kewangan koperasi
- Perniagaan koperasi
- Perancangan strategik koperasi

SEGMENT PELANGGAN

- Koperasi berdasarkan kluster
- Koperasi berdasarkan status

Sepanjang tahun 2019, pelbagai usaha dilaksanakan oleh Pusat Penyelidikan (CR) bagi membudayakan penghasilan penyelidikan koperasi yang berkualiti dalam kalangan Pegawai Latihan IKM. Berikut adalah inisiatif yang diambil oleh CR iaitu:

- Menggalakkan Pegawai Latihan hadir ke seminar, kolokium, bengkel penyelidikan anjuran institusi atau pusat penyelidikan awam atau swasta.
- Melantik penyelidik luar yang mempunyai kepakaran dalam bidang penyelidikan.
- Melantik pakar rujuk untuk membimbing kumpulan penyelidik dalam aspek metodologi.
- Menjalinkan kerjasama dengan pemegang taruh dalam melaksanakan penyelidikan seperti Suruhanjaya Koperasi Malaysia (SKM), FAMA dan universiti.

PERKHIDMATAN PERUNDINGAN

Bagi merealisasikan hasrat kerajaan sebagai sektor ketiga penyumbang kepada ekonomi negara, gerakan koperasi perlu melonjakkan perolehan sebanyak RM 13 bilion dalam tempoh 2 tahun untuk mencapai KPI yang ditetapkan. Sekiranya sesuatu tidak dilakukan dan berdasarkan keadaan ekonomi sekarang, sasaran ini tidak mungkin dapat dicapai. Sehubungan itu, Institut Koperasi Malaysia (IKM) mengambil inisiatif memperkenalkan program MiRiCLe untuk membantu meningkatkan sumbangan koperasi kepada KDNK negara khususnya koperasi kluster sederhana dan kecil.

Sasaran Bilangan Koperasi MiRiCLe 2019-2025

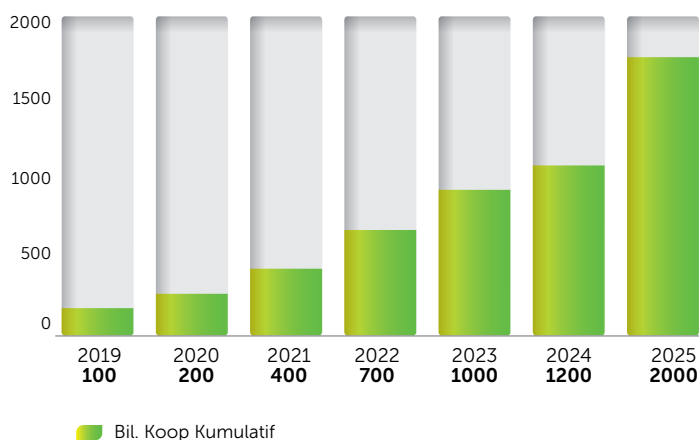

Pencapaian Koperasi MiRiCLe 2019

115 koperasi / 195 lawatan

Setakat 31 Disember 2019, sebanyak 115 koperasi menyertai program MiRiCLe. Pecahan koperasi seperti di **Jadual 3**.

Jadual 3: Pecahan Koperasi MiRiCLe Mengikut Kluster

Bil.	Kluster	Jumlah Koperasi
1.	Besar	1
2.	Sederhana	21
3.	Kecil	62
4.	Mikro	31
Jumlah Keseluruhan		115

Pelaksanaan MiRiCLe berdasarkan rangka kerja berikut:

- Program Turun Padang
- Bengkel Tindakan Tambah Nilai
- Program Susulan Bersama Cadangan Tambah Nilai
- Pembiayaan / Khidmat Pakar
- Pemantauan dan Penilaian

Hasil diagnosis ke atas koperasi yang menyertai Program MiRiCLe, secara amnya, isu yang sering dihadapi oleh koperasi terbahagi kepada beberapa aspek dan pecahan isu koperasi seperti di **Rajah 2**:

- Perniagaan
- Tadbir Urus
- Kewangan
- Bidang Keberhasilan
- Teknologi Maklumat

115 KOPERASI SERTAI MiRiCLe

- › Melonjakkan Pendapatan
- › Meningkatkan Profesionalisme ALK & Pengurusan
- › Meningkatkan Kelestarian Perniagaan & Keuntungan
- › Kesejahteraan Bersama

Zon Utara

18

Zon Tengah

16

Zon Timur

22

Zon Selatan

14

Zon Sabah

23

Zon Sarawak

19

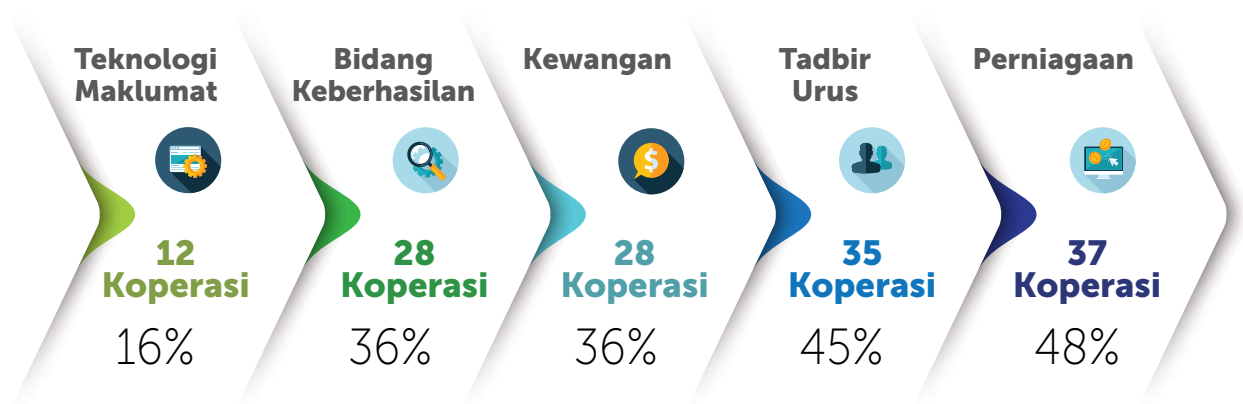

Rajah 2: Pecahan Isu Koperasi MiRiCLE

PENERBITAN

Pusat Penyelidikan (CR) juga bertanggungjawab untuk mengurus, menyelaraskan serta memantau penulisan ilmiah IKM bagi memastikan penerbitan tahunan dibuat secara berkesan dan efektif. Koleksi ilmiah adalah termasuk jurnal, kajian kes penyelesaian masalah, kisah kejayaan, monograf penyelidikan, siri pengurusan dan buku.

a. Malaysian Journal of Co-operative Studies (MJCS)

Malaysian Journal of Co-operative Studies (MJCS) merupakan jurnal ilmiah yang diterbitkan sekali setiap tahun oleh IKM sejak 2005 dan kini mempunyai sebanyak 15 keluaran. Sebanyak tujuh (7) artikel jurnal diterbitkan dalam keluaran MJCS Vol. 15/2019.

Jadual 4: Senarai Artikel Jurnal Penerbitan MJCS Vol. 15/2019

Bil.	Tajuk Artikel
1.	Board of Directors' Finance and Planning Competency Influence on Co-operative's Financial and Non-Financial Performances
2.	Pengaruh Sistem Pengukuran Prestasi ke atas Prestasi Pengurusan Koperasi di Malaysia
3.	Kampung Cooperatives Development Sustainability From Mizan Principles: A Case Study at Negeri Sembilan
4.	Faktor yang Mempengaruhi Prestasi Usahawan Wanita dalam Koperasi
5.	Peranan Rangkaian Sosial dan Motivasi Terhadap Tingkah Laku Penglibatan Aktif Anggota Lembaga Koperasi yang Mentadbir Urus Koperasi
6.	Effect of Democratic Control and Ownership Dimensions on Performance of Agricultural Cooperatives in Rural Nigeria
7.	Dhundi Solar Pump Irrigators' Cooperative: A Preliminary Study

b. Kajian Kes

Sebanyak dua puluh (20) kajian kes koperasi (Penyelesaian Masalah) beserta Panduan Mengajar diterbitkan dalam dua jilid buku pada tahun 2019. Senarai kajian kes berkenaan seperti di **Jadual 5**.

Jadual 5: Senarai Kajian Kes Jilid 1 Tahun 2019 (Penyelesaian Masalah)

Bil.	Jilid/Tahun/ Status	Tajuk
1.	JILID 1/2019	Koperasi Berjaya Berhad: Bakar Air Hendakkan Abu
2.		Kemudik Tentunya Hulu, Ke Hilir Tentu Muaranya
3.		Koperasi Kami Tanggungjawab Kami
4.		Tanpa Prejudis
5.		Nadi Koperasi
6.		Harapkan Pagar, Pagar Makan Padi
7.		Habis Madu Sepah Dibuang : Koperasi Pertanian Negara Berhad (KOPENA)
8.		Berbudi Pada Tanah
9.		Masihkah Ada Sinar Mentari
10.		Hotel Koperasi Bunga Kemboja Bhd

Jadual 6: Senarai Kajian Kes Jilid 2 Tahun 2019 (Penyelesaian Masalah)

Bil.	Jilid/Tahun/ Status	Tajuk
1.	JILID 2/2019	Perjuangan Belum Selesai
2.		Sampai Bila, Sih Mauk Berubah?
3.		Fantasi atau Realiti Harapan
4.		Hitam dan Putih Bukan Sekadar Warna
5.		Ibarat Telur Sesangkak, Pecah Sebiji, Pecah Semua
6.		Hidup Segan Mati Tak Mahu: Kop. Keluarga Hakim dan Sharepah Bhd (KOHAKIM)
7.		Genggam Bara Api Biar Sampai Jadi Arang
8.		Indah Khabar dari Rupa
9.		Koperasi Cemerlang Bhd
10.		Data Oh Data

c. Buku

Berikut merupakan buku koperasi yang diterbitkan pada 2019.

Pengurusan Pasar Mini Koperasi

Buku Pengurusan Pasar Mini Koperasi adalah terbitan Institut Koperasi Malaysia yang ditulis khas untuk semua koperasi, usahawan, pelajar dan pembaca yang ingin mendalami pengetahuan tentang pasar mini secara menyeluruh. Perbincangan dalam buku ini dimulakan dari aspek konsep membangunkan imej pasar mini yang menarik sehingga pengurusan rantai bekalan peruncitan untuk memastikan pasar mini tidak terputus bekalan barangan. Ia merupakan satu perbincangan yang mudah dan padat dengan konsep yang perlu dititikberatkan bagi membangunkan pasar mini yang unik. Buku ini sesuai digunakan sebagai teks asas dalam kursus Pasar Mini Koperasi, sebagai rujukan dalam pembelajaran berkaitan dengan pasar mini atau kedai runcit dan sebagai satu sumber bacaan umum kepada semua usahawan.

Bongkar Rahsia Kejayaan Koperasi

Buku Bongkar Rahsia Kejayaan Koperasi ini adalah hasil kompilasi penulisan pegawai Institut Koperasi Malaysia (IKM) yang sesuai untuk dijadikan sebagai bahan bacaan ringan yang boleh dijadikan sumber inspirasi kepada semua golongan masyarakat terutamanya kepada koperasi yang baharu ditubuhkan. Buku ini berkisarkan perjalanan 19 koperasi terpilih dalam kalangan 100 koperasi terbaik di Malaysia dalam menelusuri jatuh bangun sesebuah koperasi sehingga berjaya tersenarai. Faktor kejayaan dan cabaran koperasi tersebut dihidangkan dan dikongsi untuk tatapan pembaca sebagai panduan.

1.	Koperasi Permodalan FELDA Malaysia Berhad
2.	Koperasi Angkatan Tentera Malaysia Berhad
3.	Koperasi Peserta-peserta FELCRA Malaysia Berhad
4.	Koperasi NLFCS Berhad
5.	Koperasi Kakitangan Petronas Berhad
6.	Koperasi Co-opbank Pertama Malaysia Berhad
7.	Koperasi Polis Diraja Malaysia Berhad
8.	Koperasi Tenaga Nasional Berhad
9.	Koperasi Serbaguna Iman Malaysia Berhad
10.	Koperasi UNIKEB Berhad
11.	Koperasi KOPERKASA Sarawak Berhad
12.	Koperasi Serbaguna Kakitangan MAS Malaysia Berhad
13.	Koperasi Permodalan Melayu Negeri Johor Berhad
14.	Koperasi Amanah Ikhtiar Malaysia Berhad
15.	Koperasi Serbaguna Anak-anak Selangor Berhad
16.	Koperasi Guru-guru Melayu Kedah Berhad
17.	Koperasi KOSPETA Malaysia Berhad
18.	Koperasi Orang Melayu Kerajaan (SKOMK) Perak Berhad
19.	Koperasi Kakitangan Universiti Teknologi Mara Berhad

PENERBITAN ILMIAH

JURNAL

7

Artikel

KAJIAN KES

20

Artikel

BUKU KOPERASI

2

Buah

MAJALAH DIMENSI KOOP

4

Naskhah

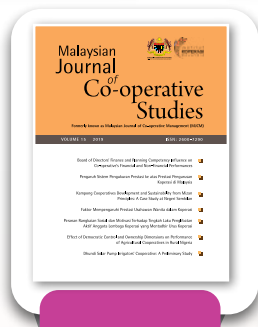

Jurnal



Kajian Kes



Buku Koperasi

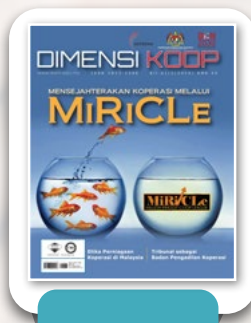

Majalah Dimensi KOOP



Rangka Kerja

Zon Turun Padang

- › Kemahuan
- › Kesediaan
- › Keperluan

Pusat Kepakaran - Ibu Pejabat

- › Sektor/ Teknikal
- › Fungsional
- › Konsultasi
- › Penyelidikan
- › Mentoring/Coaching

Bimbingan dan Latihan mengikut Keperluan "On Demands!"

Pembiayaan oleh



TERAS STRATEGIK

TERAS 1

Melonjakkan Pendapatan Koperasi (MiRiCLE – Liga Koperasi Jutaan Ringgit)

Million Ringgit Coop League atau lebih dikenali MiRiCLE merupakan salah satu inisiatif Institut Koperasi Malaysia (IKM) dalam membantu koperasi kluster mikro, kecil dan sederhana yang berpotensi membangun dengan lebih terancang melalui tawaran nilai sebagai rakan solusi strategik koperasi. Ia seiring dengan objektif program ini diperkenalkan iaitu mensejahtera koperasi melalui peningkatan pendapatan.

Mula diperkenalkan pada Mac 2019, Program turun padang yang dijalankan di zon-zon IKM merupakan strategi program ini dalam mendapatkan input koperasi, mengenal pasti kesanggupan (willingness), kesediaan (readyness) dan keperluan koperasi khususnya untuk berkembang. Maklumat yang diperoleh secara kualitatif (melalui temubual) dan kuantitatif (laporan kewangan) akan di diagnos bagi menganalisis jurang yang wujud. Jurang yang ada akan ditambah baik melalui program tambah nilai mengikut keperluan koperasi.

Outcome dari program MiRiCLE diharapkan koperasi berpotensi yang terpilih dalam program ini akan dapat diurus tadbir dengan lebih cekap lagi dengan mengamalkan budaya kerja cemerlang khususnya dalam operasi harian, pertumbuhan bisnes dan penerokaan bisnes baru bagi mencapai matlamat penubuhannya ke arah peningkatan pendapatan koperasi seterusnya mewujudkan kesejahteraan yang lebih baik dalam kalangan anggota dan komuniti. Anggota yang memerlukan pembiayaan untuk berkembang boleh dibantu melalui SKM, Bank Rakyat dan TEKUN.

Sepanjang 2019 (sembilan bulan) pelaksanaan MiRiCLE, sebanyak 115 buah koperasi bersetuju menyertai program ini untuk memasuki liga koperasi berpendapatan jutaan ringgit.

TERAS 2

Membangunkan Keusahawanan Koperasi

Program Keusahawanan Koperasi pula akan menarik penyertaan usahawan atau anggota koperasi untuk menerokai bidang usahawan yang ditawarkan pada setiap lokasi KKB di mana kisah kejayaan usahawan tempatan akan dikongsikan contohnya usahawan arnab pedaging, ternakan itik, ayam kampung, fertigasi cendawan, kedai runcit, *homestay*, spa, pembuatan, penghasilan makanan dan lain-lain.

Outcome dari program ini akan melonjakkan tahap sosio ekonomi anggota selaras dengan matlamat penubuhan koperasi itu sendiri. Program Keusahawanan Koperasi ini boleh dibudayakan bagi menggalakkan anggota menyertai program ini berbanding menjadi anggota pasif sekadar melabur sejumlah syer sahaja. Anggota yang memerlukan pembiayaan untuk berkembang boleh dibantu melalui koperasi atau TEKUN.

Program baharu yang akan diperkenalkan pada tahun 2020/2021 ialah Program Generasi Inovatif Usahawan Koperasi (Genius – K). Program GENIUS-K bertujuan untuk melahirkan anggota koperasi sebagai usahawan koperasi dan terlibat dalam perniagaan melalui platform koperasi. Program GENIUS-K merangkumi empat (4) fasa pembangunan perniagaan daripada permulaan kesedaran peluang, kursus asas keusahawanan, business coaching di lapangan dan pemantauan sehingga peserta menjadi usahawan yang mampu berdikari.

Tempoh program GENIUS-K dijalankan selama 12 bulan bagi setiap kohort. Kesyukuran program ini akan diteruskan pada tahun-tahun berikutnya tertakluk kepada peruntukan bajet. Seramai 1,200 orang peserta dijangka akan mengikuti fasa pertama iaitu kesedaran peluang melalui *Boot Camp* di setiap zon IKM. Seterusnya 500 orang daripada peserta ini dijangka akan meneruskan ke fasa kedua iaitu latihan dan bimbingan. Fasa ketiga pula iaitu business coaching untuk perancangan pembangunan perniagaan, dijangka akan disertai seramai 150 orang yang berjaya daripada fasa sebelumnya. Minimum modal ialah sebanyak RM10,000 yang merangkumi Seed Capital sebanyak RM5,000 (maksimum) dan modal sendiri atau pinjaman TEKUN sebanyak RM5,000 (minimum). *Outcome* daripada program ini ialah melahirkan usahawan koperasi yang mampu berdikari, pulangan 7 kali ganda pelaburan kerajaan (2 juta) dan mewujudkan peluang pekerjaan.

TERAS 3

Membudayakan Aplikasi IR 4.0

Pada masa kini, kerajaan menggalakkan peningkatan keupayaan dan kapasiti perusahaan kecil dan sederhana serta koperasi melalui adaptasi teknologi IR 4.0. Sehubungan itu, koperasi perlu merebut peluang menggunakan Teknologi IR 4.0 yang ditawarkan untuk meningkatkan kecekapan dan produktiviti koperasi di samping meningkatkan imej koperasi dalam kalangan masyarakat. Penggunaan teknologi IR 4.0 dijangka dapat dibudayakan, berkembang dan meningkatkan tahap profesionalisme koperasi di

Teras 4

Membudayakan Keusahawanan Sosial dan Aktiviti SDG

Peringkat Mikro

Prinsip-prinsip Koperasi

- › Sukarela & Terbuka
- › Demokrasi
- › Penglibatan ekonomi anggota
- › Autonomi & kebebasan
- › Pendidikan & latihan
- › Kerjasama
- › Keperihatinan

Peringkat Makro

Elemen Utama Model Keusahawanan Sosial



Dimensi Pengukuran

Dimensi Matlamat Pembangunan Lestari



mana anggota dapat menggunakan kemudahan ini apabila berurusan dengan koperasi dan dalam masa yang sama akan dapat meningkatkan kesejahteraan anggota melalui koperasi.

Kisah kejayaan koperasi menggunakan teknologi IR 4.0 dapat dibukukan dikongsi bersama warga koperasi. IKM menasarkankan koperasi yang ingin melaksanakan transformasi IR4.0 dikenal pasti untuk dibantu melalui Tekno-Lab IKM.

TERAS 4

Membudayakan Keusahawanan Sosial (SE) dan Aktiviti Matlamat Pembangunan Mampan (SDGs)

Agenda 2030 SDGs adalah koleksi global 17 objektif hasil inisiatif oleh United Nation (UN) untuk keamanan dan kemakmuran global manusia pada masa kini dan akan datang. Sebanyak **12 objektif** Agenda 2030 yang bertepatan dengan gerakan koperasi di Malaysia. Pada masa ini kesedaran koperasi mengenai Agenda 2030 ini rendah. Oleh itu, IKM memainkan peranan bagi menghebahkan SDGs agar gerakan koperasi selari dengan gerakan koperasi luar negara secara keseluruhannya. Sementara SE pula merupakan inisiatif pihak Kementerian Pembangunan Usahawan dan Koperasi (MEDAC) agar usahawan dan koperasi menceburi bidang keusahawanan sosial. Ini bagi mewujudkan kesejahteraan kepada masyarakat di mana usahawan dan koperasi tidak semata-mata menumpukan kepada keuntungan tetapi juga mengembalikan keuntungan yang diperolehi kepada komuniti.

Program ini akan menguar-uarkan SDGs dan SE untuk diadaptasi oleh koperasi dan dibudayakan bagi meningkatkan kesejahteraan komuniti. Matlamat *outcome* ialah untuk memberi akreditasi kepada koperasi yang berminat dan layak.

Pada 2019 sebanyak dua (2) program SE diadakan iaitu Seminar Keusahawanan Sosial Koperasi dan *Coop SE Knowledge Day* yang disertai oleh 208 peserta. Sebanyak 10 koperasi yang telah didaftarkan sebagai SE sepanjang 2019.

Sasaran pada 2020 ialah enam (6) program bakal dilaksanakan yang mensasarkan seramai 300 orang peserta. Manakala sasaran seterusnya pada tahun 2020 ialah 30 koperasi didaftarkan sebagai SE dan dua (2) koperasi berjaya diakreditasi.

Program Keusahawanan Sosial dan Aktiviti Matlamat Pembangunan Mampan (SDGs)

- Mengadakan bimbingan, khidmat nasihat dan bengkel berkenaan dengan keusahawanan sosial dan aktiviti SDGs
- Program ini dilaksanakan dengan kerjasama Malaysian Global Innovation Creativity Centre (MaGIC)

Program yang ditawarkan:

- I. Program Kesedaran COOP SE Knowledge Day & SDGs
- II. Akreditasi Koperasi

PENCAPAIAN KEUSAHAWANAN SOSIAL KOPERASI (SE) 2019

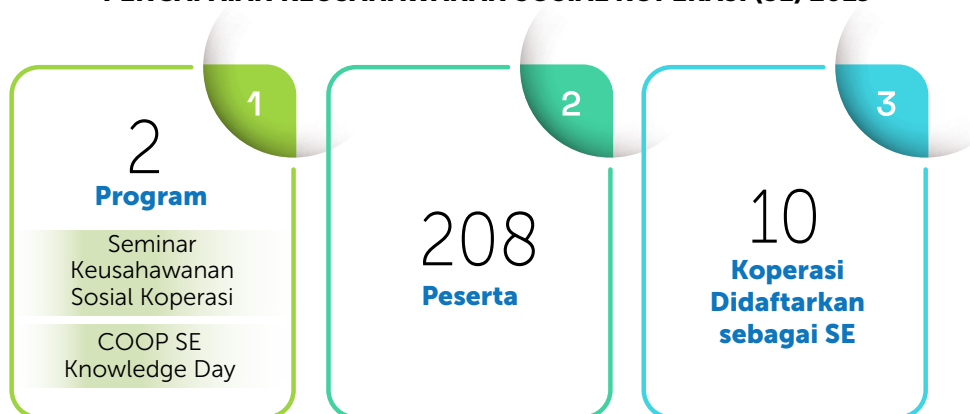

TERAS 5

Merejuvenasikan Koperasi Secara Bersasar

Program ini memberi peluang kepada koperasi dormant/tidak aktif yang berpotensi untuk bangkit semula. Program latihan dan bimbingan di IKM akan membantu koperasi tersebut untuk menyumbang semula kepada Keluaran Dalam Negara Kasar (KDNK) serta sumbangan lain sama ada dari segi penawaran kerja dan sumbangan sosial. Program ini merupakan inisiatif baharu oleh IKM untuk membantu koperasi dormant/tidak aktif dalam bidang tertentu. Pihak IKM dengan kerjasama Suruhanjaya Koperasi Malaysia akan mengenal pasti koperasi yang berpotensi untuk dipulihkan di mana koperasi yang disenaraikan oleh Suruhanjaya akan didiagnosis dan dibantu mengikut keperluannya. *Outcome* program yang diharapkan adalah status koperasi dapat bertukar daripada koperasi dormant/tidak aktif menjadi koperasi aktif dan lestari.



KEUSAHAWANAN KOPERASI



SEKTOR PEMBORONGAN DAN PERUNCITAN (SPP)

Sektor Pemborongan dan Peruncitan (SPP) ditubuhkan bagi merealisasikan hasrat DKN dalam menjana ekonomi dan pendapatan sektor koperasi menerusi penglibatan dalam pemborongan dan peruncitan di samping membantu kerajaan menstabilkan harga barangan keperluan dan bekalan khusus di kawasan pekan kecil dan pedalaman.

Sektor ini sentiasa bergerak aktif dalam mendukung dan melaksanakan program latihan selari dengan keperluan semasa gerakan koperasi daripada aspek latihan dan bimbingan dalam aktiviti perniagaan pemborongan dan peruncitan.

Pencapaian Keseluruhan SPP:

Program	Peserta
66	1,288

SEKTOR HARTANAH DAN INDUSTRI PEMBINAAN (SHIP)

Sektor Hartanah dan Industri Pembinaan secara khususnya bertanggungjawab menyediakan program latihan berkaitan sektor hartanah dan industri pembinaan khusus untuk gerakan koperasi dan usahawan.

Selain itu, sektor ini juga menjalinkan kerjasama strategik bersama agensi-agensi dan koperasi yang berkaitan dengan sektor hartanah dan industri pembinaan serta memberikan khidmat konsultasi dan khidmat nasihat berkaitan dengan sektor hartanah dan industri pembinaan melalui kolaborasi bersama pakar dan konsultan industri yang dipilih.

Pencapaian Keseluruhan SHIP:

Program	Peserta
63	958

SEKTOR PERLADANGAN DAN ASAS TANI (SPAT)

Sektor Perladangan dan Asas Tani dipertanggungjawabkan untuk mengelola, menyelaraskan dan melaksanakan latihan, seminar dan konsultasi yang berkaitan dengan aktiviti perladangan (kelapa sawit) dan asas tani.

Bagi menjayakan kursus yang dirancang dan memberi impak besar terhadap latihan yang diberikan, sektor ini telah mengambil inisiatif mengadakan kerjasama dengan agensi kerajaan dan swasta dalam sektor perladangan dan asas tani. Kerjasama ini perlu dilaksanakan memandangkan majoriti Program SPAT berbentuk teknikal dan kemahiran, selain untuk meningkatkan kualiti dan keberkesanan program yang dilaksanakan. Kebanyakan program SPAT bersifat 'hands on' iaitu pelaksanaan kursus yang bersifat teori dan praktikal secara langsung.

Pencapaian Keseluruhan SPAT

Program	Peserta
76	1,497

Koperasi Bimbingan SPAT

- i) Koperasi Keluarga Hajah Patimah Baba Melaka Berhad
 - Koperasi telah menjalankan tanaman fertigasi secara berskala kecil dan sedang bergiat untuk memperluaskan tanaman mereka.
- ii) Koperasi Usahawan Arnab Pedaging Selangor Berhad
 - Koperasi telah menjalankan kursus penternakan arnab kepada koperasi dan individu yang berminat bagi berkongsi kaedah pengurusan ternakan yang baik.

KEUSAHAWANAN KOPERASI POTENSI TERNAKAN ARNAB PEDAGING

Kursus Penternakan
Arnab Pedaging

186 peserta

21

PENTERNAK ARNAB

Zon Utara

26 peserta

4 peserta telah menternak

Zon Tengah

10 peserta

21 peserta telah menternak

Zon Timur

64 peserta

7 peserta telah menternak

Zon Selatan

116 peserta

1 peserta telah menternak

Zon Sabah

44 peserta

1 peserta telah menternak

Zon Sarawak

26 peserta

6 peserta telah menternak

OUTCOME KEUSAHAWANAN KOPERASI

HASIL TANI

21 usahawan menternak arnab pedaging

70 usahawan menternak lembu / kambing & **16** usahawan menternak ayam kampung skala komersial

5 usahawan mula menternak kelulut dengan minima **5** rumah kelulut

50 usahawan mengeluarkan **5** tan / sebulan pallet arnab premium dari kilang FGV Felda Bukit Goh, Kuantan

PELANCONGAN

Koperasi Bukit Cerakah menubuhkan **TRAVEL AGENT** dan mempromosikan **HOMESTAY**

Koperasi Smilian Felten Johor memperhebatkan **PAKEJ PELANCONGAN**

Usahawan **SPA BEKAM** – satu hari akan mendapat 3 hingga 4 pelanggan

HARTANAH

KPF2 dan Koperasi Perkasa telah melantik IKM menjadi konsultan projek perumahan koperasi

PERUNCITAN

Strategic Partnership dengan SIRIM - *Pilot project packaging* untuk 5 usahawan koperasi

SEKTOR PELANCONGAN, PENJAGAAN DIRI DAN KESIHATAN (SPPDK)

Pada tahun 2019, Sektor Pelancongan, Penjagaan Diri dan Kesihatan telah merangka beberapa program persediaan bagi menggalakkan meceburi dalam bidang ini. Selain itu, program-program yang dilaksanakan bertujuan memberi idea dalam mempelbagaikan aktiviti koperasi dalam usaha merealisasikan peningkatan pendapatan aktiviti koperasi dalam bidang keberhasilan.

Pencapaian Keseluruhan SPPDK

Program

611

Peserta

1,465



KURSUS ASAS KEUSAHAWANAN (KAK)

KAK merupakan satu kursus baharu dengan kerjasama Institut Keusahawanan Negara (INSKEN). Program KAK ini berlangsung selama dua hari dengan sasaran peserta seramai 50 orang bagi setiap kursus yang dijalankan. Kursus ini terbuka kepada individu, usahawan, dan usahawan koperasi.

Pengisian KAK merangkumi:

- i. Perundangan Perniagaan
- ii. Pengurusan Operasi Perniagaan
- iii. Jualan & Pemasaran
- iv. Pengurusan Kewangan
- v. Penyediaan Rancangan Perniagaan

Sehingga 31 Disember 2019, IKM melaksanakan sebanyak 23 program (100%) dengan bilangan penyertaan seramai 1,062 orang peserta dengan peratus pencapaian sebanyak 106.2% daripada anggaran peserta untuk dilatih seramai 1,000 orang. Pecahan pencapaian program KAK 2019 seperti di **Rajah 1**.

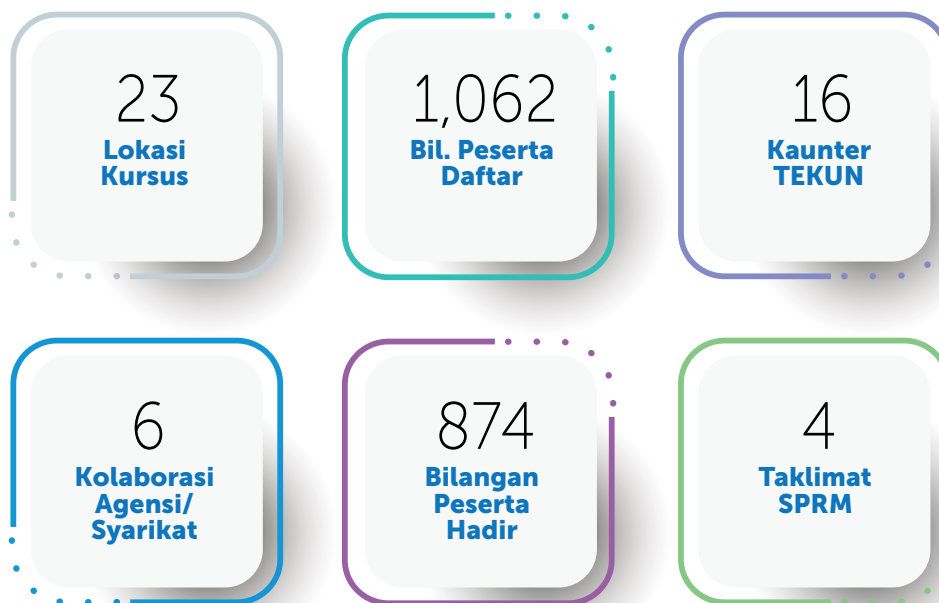

Rajah 1: Pencapaian Program KAK 2019





ANAK SYARIKAT



PENUBUHAN KOLEJ iCOOP

Kolej iCOOP adalah sebuah subsidiari bagi Institut Koperasi Malaysia (IKM) yang merupakan salah satu agensi di bawah Kementerian Pembangunan Usahawan dan Koperasi (MEDAC). Kolej iCOOP telah memulakan operasi sebagai Institut Pengajian Tinggi Swasta (IPTS) sejak Julai 2015. Penubuhan Kolej ini dilihat sebagai satu transformasi dalam Institut Pengajian Tinggi dan juga gerakan koperasi.

VISI

Kolej Koperasi Malaysia berhasrat untuk menjadi sebuah pusat rujukan terunggul dalam Pendidikan koperasi yang mempunyai hubungan strategik di peringkat global.

MISI

Untuk mewujudkan transformasi pendidikan tinggi dengan menerapkan falsafah koperasi yang mempunyai nilai profesionalisme dan berintegriti tinggi dalam memberi manfaat kepada anggota koperasi di Malaysia.

OBJEKTIF

1. Mempelopori bidang Pendidikan koperasi di peringkat pengajian tinggi di Malaysia.
2. Menerokai penyelidikan dan inovasi pergerakan koperasi di Malaysia.
3. Mendukung nilai-nilai gerakan koperasi melalui jaringan industri untuk generasi akan datang.
4. Melestarikan hubungan mampan antara industri dan masyarakat di peringkat global.

MOTTO

THE SEEDS OF FUTURE!

- S** : Solidarity (bersatu padu)
E : Equity (kesaksamaan)
E : Equality (kesamarataan)
D : Democracy (demokrasi)
S : Self-help (berdikari)

Ikut resmi padi, makin berisi makin tunduk

Be like the rice stalk, it bends lower when laden with ripening grains
The greater the power, the greater the responsibility



SUMBER MANUSIA DAN PENTADBIRAN

Bilangan staf pada tahun 2019 adalah seramai 17 orang yang terdiri daripada 2 orang pengurusan tertinggi, 8 orang di bahagian Hal Ehwal Akademik dan 7 orang di bahagian pengurusan.

PROGRAM AKADEMIK DI KOLEJ ICOOP

Semasa awal penubuhan Kolej iCOOP, pihak IKM telah memindah milik program akademik Diploma Pengurusan Koperasi kepada kolej ini dan telah mendapat kelulusan oleh pihak Jabatan Pengajian Tinggi (JPT) pada 28 September 2015. Sejak itu, pengurusan kolej mengembangkan lagi program akademik kepada beberapa program lain yang telah mendapat kelulusan Agensi Kelayakan Malaysia (MQA) dan Jabatan Pengajian Tinggi (JPT).

Program Diploma Keusahawanan Koperasi telah mendapat kelulusan daripada MQA pada 23 Disember 2016 dan daripada JPT pada 28 Februari 2017. Program Diploma Perakaunan pula mendapat kelulusan daripada MQA pada 1 Jun 2018 dan JPT pada 15 Julai 2018. Kemudian, program Diploma Pengurusan Pentadbiran diluluskan oleh MQA pada 7 Ogos 2018 dan JPT pada 28 September 2018. Manakala ada dua program asasi yang telah diluluskan iaitu Foundation in Arts yang telah diluluskan oleh MQA pada 10 Ogos 2017 dan oleh JPT pada 22 Mei 2018.

No.	Nama Program	Tarikh Kelulusan MQA	Tarikh Kelulusan JPT
1	Diploma Pengurusan Koperasi		28 September 2015
2	Diploma Keusahawanan Koperasi	23 Disember 2016	28 Februari 2017
3	Diploma Perakaunan	1 Jun 2018	15 Julai 2018
4	Diploma Pengurusan Pentadbiran	7 Ogos 2018	28 September 2018
5	Foundation in Arts	10 Ogos 2017	22 Mei 2018
6	Pearson Edexcel International (PEI) Advance Level (A-Level) (Arts)		23 Jun 2017
7	Mata Pelajaran Pengajian Umum (MPU)	10 Julai 2017	

Rajah 1: Senarai Program Akademik Jangka Masa Panjang

MyQUEST

Kolej iCOOP telah mendapat pengiktirafan daripada Kementerian Pendidikan Tinggi Malaysia untuk bagi penilaian Prestasi Penarafan MyQUEST 2016/2017 dan telah memperoleh 4 bintang untuk *College Based Category*, 4 bintang untuk *Cluster Based Category (Social Sciences, Business and Law)* dan 3 bintang untuk *International Student Services Category*.



PELAJAR ANTARABANGSA KOLEJ iCOOP

Kolej iCOOP telah berjaya mendapat kelulusan lesen pertama bagi pengambilan pelajar antarabangsa pada tahun 2016 dari Jabatan Pendidikan Tinggi dan Kementerian Dalam Negeri.



BILANGAN PELAJAR AKTIF

Jumlah Pelajar Tempatan

Status pelajar tempatan Kolej iCOOP sehingga kemasukan Oktober 2019 adalah seperti Rajah 1.

No	Program	Bilangan Pelajar
1	Diploma Pengurusan Koperasi	129
2.	Diploma Keusahawanan Koperasi	35
3.	Diploma Pengurusan Pentadbiran	7
4.	Diploma Perakaunan	5
Jumlah		176

Rajah 1: Senarai Pelajar Tempatan

Jumlah Pelajar Antarabangsa

Sehingga Oktober 2019, seramai 17 orang pelajar antarabangsa dari negara Bangladesh telah mendaftar. Pecahan pelajar antarabangsa mengikut program adalah seperti Rajah 2:

No	Program	Bilangan Pelajar
1	Diploma Pengurusan Koperasi	9 orang
2.	Diploma Perakaunan	6 orang
3.	Diploma Pengurusan Pentadbiran	2 orang
4.	Diploma Perakaunan	0
Jumlah		17 orang

Rajah 2: Senarai Pelajar Antarabangsa

BIASISWA @ TAJAAN PENGAJIAN

- i. Tajaan Pembiayaan Suruhanjaya Koperasi Malaysia
- ii. Biasiswa Yayasan Cerdik (Scormi)
- iii. Biasiswa Tabung Pendidikan Angkasa
- iv. Biasiswa Yayasan Bank Rakyat

BILANGAN GRADUAN DIPLOMA PEGURUSAN KOPERASI IKM DAN KOLEJ ICOOP (2015-2018)

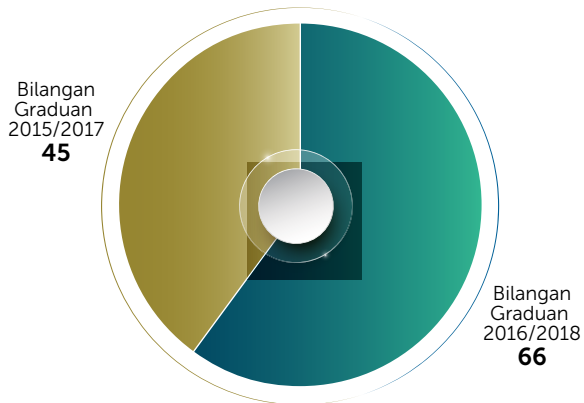

KEBOLEHPASARAN GRADUAN 2019

Kebolehpasaran Graduan

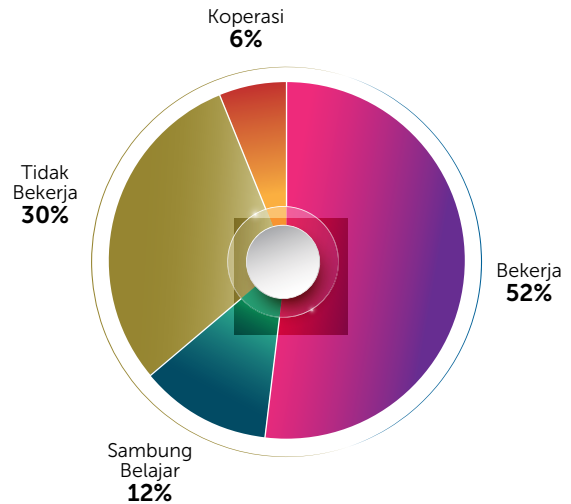

PROGRAM SKIM LATIHAN KERJAYA KOPERASI (SLKK)

Pelajar Kolej iCOOP yang telah bergraduat ditawarkan mengikuti Skim Latihan Kerjaya Koperasi (SLKK) selama 6 bulan di bawah IKM. Program ini telah mula diperkenalkan oleh IKM sejak tahun 2015 dan graduan yang mengikuti program ini ditempatkan di koperasi dan agensi kerajaan seluruh Malaysia. Program ini memberi impak yang sangat positif kepada graduan kerana program ini dapat membantu mereka untuk bersedia ke alam pekerjaan. Selain dapat mengasah potensi diri dan membangunkan kemahiran, mereka juga didedahkan dengan alam pekerjaan yang sebenar (on-the-job training) secara berterusan. Secara tidak langsung, program ini dapat membantu graduan ini berkembang secara profesional dengan lebih memahami secara praktikal peranan gerakan koperasi dengan lebih terperinci. Jumlah keseluruhan pelatih SLKK dari tahun 2015 hingga 2019 adalah seramai 234 orang.

Jumlah Pelatih SLKK 2015-2019

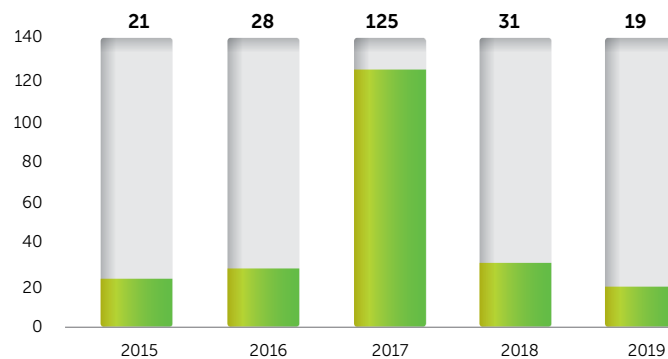

AKTIVITI PELAJAR

MISI SUKARELAWAN SISWA ANJURAN YAYASAN SUKARELAWAN SISWA



Yayasan Sukarelawan Siswa (YSS) / Yayasan Sukarelawan Pelajar adalah sebuah organisasi usaha antarabangsa, yang dimiliki sepenuhnya oleh Kementerian Pendidikan Malaysia dan ditubuhkan pada tahun 2012 dengan tujuan untuk menanamkan semangat kesukarelaan dan persahabatan di kalangan pelajar pendidikan tinggi dan untuk menghasilkan ikon sukarelawan pelajar global. Bagi tahun 2019, 4 orang pelajar Kolej iCOOP telah dipilih bagi menyertai Misi Sukarelawan Siswa di Laos, Sabah dan Sarawak, Pelajar tersebut ialah Dayana Mahmud - Laos, Nur Anis Alisa – Sabah, Muhamad Alif Hakimi – Sabah, Muhamad Amirul Safiudin – Sarawak.





**HARI SUKAN KOLEJ
ANJURAN MAJLIS
PERWAKILAN
PELAJAR (MPP) KOLEJ
iCOOP**



3RD ANNUAL GRAND DINNER

Majlis Makan Malam kali ke-3 yang bertemakan 'Beauty and the Beast' dianjurkan oleh pelajar semester 5 dan 6 Kolej iCOOP





MAJLIS KONVOKESYEN INSTITUT KOPERASI MALAYSIA - KOLEJ iCOOP KE 23

Seramai 66 orang graduan diploma pengurusan koperasi yang telah berjaya menamatkan pengajian mereka.



FLASHMOB TV AL HIJRAH



MAJLIS ANUGERAH DEKAN DAN WATIKAH PELANTIKAN MAJLIS PEWAKILAN PELAJAR



GALERI



KONVENSYEN KEUSAHAWANAN KOPERASI



KONVENSYEN KEUSAHAWANAN KOPERASI DAN MAHASISWA



MAJLIS PELANCARAN INSTITUT KOPERASI MALAYSIA

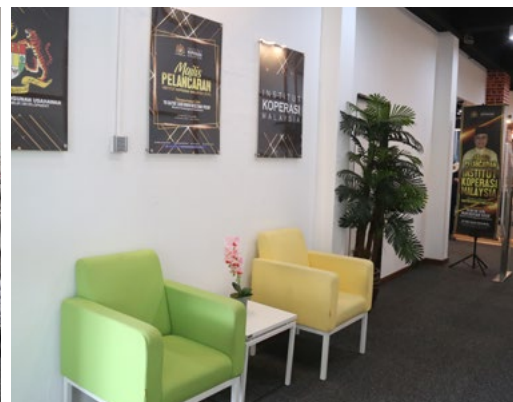

PENYATA KEWANGAN





**SIJIL KETUA AUDIT NEGARA
MENGENAI PENYATA KEWANGAN
INSTITUT KOPERASI MALAYSIA
BAGI TAHUN BERAKHIR 31 DISEMBER 2019**

Sijil Mengenai Pengauditan Penyata Kewangan

Pendapat

Penyata Kewangan Institut Koperasi Malaysia yang merangkumi Penyata Kedudukan Kewangan Pada 31 Disember 2019 Institut Koperasi Malaysia dan Kumpulan dan Penyata Prestasi Kewangan, Penyata Perubahan Ekuiti, Penyata Aliran Tunai serta Penyata Perbandingan Bajet dengan Perbelanjaan Sebenar Institut Koperasi Malaysia dan Kumpulan bagi tahun berakhir pada tarikh tersebut dan nota kepada penyata kewangan termasuklah ringkasan polisi perakaunan yang signifikan seperti yang dinyatakan pada muka surat 3 hingga 41 telah diaudit oleh wakil saya.

Pada pendapat saya, penyata kewangan ini memberikan gambaran yang benar dan saksama mengenai kedudukan kewangan Institut Koperasi Malaysia dan Kumpulan pada 31 Disember 2019 dan prestasi kewangan serta aliran tunai bagi tahun berakhir pada tarikh tersebut selaras dengan Piawaian Perakaunan Sektor Awam Malaysia (MPSAS) dan Akta (Perbadanan) Maktab Kerjasama 1968 (Akta 437).

Asas Kepada Pendapat

Pengauditan telah dilaksanakan berdasarkan Akta Audit 1957 dan *International Standards of Supreme Audit Institutions*. Tanggungjawab saya dihuraikan selanjutnya di perenggan Tanggungjawab Juruaudit Terhadap Pengauditan Penyata Kewangan dalam sijil ini. Saya percaya bahawa bukti audit yang diperolehi adalah mencukupi dan bersesuaian untuk dijadikan asas kepada pendapat saya.

Kebebasan dan Tanggungjawab Etika Lain

Saya adalah bebas daripada Institut Koperasi Malaysia dan Kumpulan serta telah memenuhi tanggungjawab etika lain berdasarkan *International Standards of Supreme Audit Institutions*.

Maklumat Lain Selain Daripada Penyata Kewangan dan Sijil Juruaudit Mengenainya

Lembaga Pengarah Institut Koperasi Malaysia bertanggungjawab terhadap maklumat lain dalam Laporan Tahunan. Pendapat saya terhadap Penyata Kewangan Institut Koperasi Malaysia dan Kumpulan tidak meliputi maklumat lain selain daripada Penyata Kewangan dan Sijil Juruaudit mengenainya dan saya tidak menyatakan sebarang bentuk kesimpulan jaminan mengenainya.

Tanggungjawab Lembaga Pengarah Terhadap Penyata Kewangan

Lembaga Pengarah bertanggungjawab terhadap penyediaan Penyata Kewangan Institut Koperasi Malaysia dan Kumpulan yang memberi gambaran benar dan saksama selaras dengan Piawaian Perakaunan Sektor Awam Malaysia (MPSAS) dan Akta (Perbadanan) Maktab Kerjasama 1968 (Akta 437). Lembaga Pengarah juga bertanggungjawab terhadap penetapan kawalan dalaman yang perlu bagi membolehkan penyediaan Penyata Kewangan Institut Koperasi Malaysia dan Kumpulan yang bebas daripada salah nyata yang ketara, sama ada disebabkan fraud atau kesilapan.

Semasa penyediaan Penyata Kewangan Institut Koperasi Malaysia dan Kumpulan, Lembaga Pengarah bertanggungjawab untuk menilai keupayaan Institut Koperasi Malaysia dan Kumpulan untuk beroperasi sebagai satu usaha berterusan, mendedahkannya jika berkaitan serta menggunakannya sebagai asas perakaunan.

Tanggungjawab Juruaudit Terhadap Pengauditan Penyata Kewangan

Objektif saya adalah untuk memperoleh keyakinan yang munasabah sama ada Penyata Kewangan Institut Koperasi Malaysia dan Kumpulan secara keseluruhannya adalah bebas daripada salah nyata yang ketara, sama ada disebabkan fraud atau kesilapan, dan mengeluarkan Sijil Juruaudit yang merangkumi pendapat saya. Jaminan yang munasabah adalah satu tahap jaminan yang tinggi, tetapi bukan satu jaminan bahawa audit yang dijalankan mengikut *International Standards of Supreme Audit Institutions* akan sentiasa mengesan salah nyata yang ketara apabila ia wujud. Salah nyata boleh wujud daripada fraud atau kesilapan dan dianggap ketara sama ada secara individu atau agregat sekiranya boleh dijangkakan dengan munasabah untuk mempengaruhi keputusan ekonomi yang dibuat oleh pengguna berdasarkan penyata kewangan ini.

Sebagai sebahagian daripada pengauditan mengikut *International Standards of Supreme Audit Institutions*, saya menggunakan pertimbangan profesional dan mengekalkan keraguan profesional sepanjang pengauditan. Saya juga:

- a. Mengetahui pasti dan menilai risiko salah nyata ketara dalam Penyata Kewangan Institut Koperasi Malaysia dan Kumpulan, sama ada disebabkan fraud atau kesilapan, merangka dan melaksanakan prosedur audit yang responsif terhadap risiko berkenaan serta mendapatkan bukti audit yang mencukupi dan bersesuaian untuk memberikan asas kepada pendapat saya. Risiko untuk tidak mengesan salah nyata ketara akibat daripada fraud adalah lebih tinggi daripada kesilapan kerana fraud mungkin melibatkan pakatan, pemalsuan, ketinggalan yang disengajakan, representasi yang salah, atau mengatasi kawalan dalaman.
- b. Memahami kawalan dalaman yang relevan untuk merangka prosedur audit yang bersesuaian tetapi bukan untuk menyatakan pendapat mengenai keberkesanan kawalan dalaman Institut Koperasi Malaysia dan Kumpulan.
- c. Menilai kesesuaian dasar perakaunan yang diguna pakai dan kemunasabahan anggaran perakaunan dan pendedahan yang berkaitan oleh Lembaga Pengarah.
- d. Membuat kesimpulan terhadap kesesuaian penggunaan asas perakaunan untuk usaha berterusan oleh Lembaga Pengarah dan berdasarkan bukti audit yang diperoleh, sama ada wujudnya ketidakpastian ketara yang berkaitan dengan peristiwa atau keadaan yang mungkin menimbulkan keraguan yang signifikan terhadap keupayaan Institut Koperasi Malaysia atau Kumpulan sebagai satu usaha berterusan. Jika saya membuat kesimpulan bahawa ketidakpastian ketara wujud, saya perlu melaporkan dalam Sijil Juruaudit terhadap pendedahan yang berkaitan dalam Penyata Kewangan Institut Koperasi Malaysia dan Kumpulan atau, jika pendedahan tersebut tidak mencukupi, pendapat saya akan diubah. Kesimpulan saya dibuat berdasarkan bukti audit yang diperoleh sehingga tarikh Sijil Juruaudit.
- e. Menilai sama ada keseluruhan persembahan termasuk pendedahan Penyata Kewangan Institut Koperasi Malaysia dan Kumpulan memberi gambaran yang saksama.
- f. Mendapatkan bukti audit yang mencukupi dan bersesuaian berkaitan maklumat kewangan entiti dan aktiviti perniagaan dalam Kumpulan untuk memberikan pendapat terhadap Penyata Kewangan Kumpulan. Saya bertanggungjawab untuk hala tuju, pengawasan dan pelaksanaan pengauditan kumpulan. Saya hanya bertanggungjawab terhadap pendapat saya.

Laporan Mengenai Keperluan Perundangan dan Peraturan Lain

Berdasarkan keperluan Akta (Perbadanan) Maktab Kerjasama 1968 (Akta 437), saya juga melaporkan syarikat subsidiari yang tidak diaudit oleh saya, telah dinyatakan di Nota 22 dalam penyata kewangan.

Hal-hal Lain

Sijil ini dibuat untuk Lembaga Pengarah berdasarkan Akta (Perbadanan) Maktab Kerjasama 1968 (Akta 437) dan bukan untuk tujuan lain. Saya tidak bertanggungjawab terhadap pihak lain bagi kandungan sijil ini.

(ABD GHANI BIN SULAIMAN)
b.p. KETUA AUDIT NEGARA
MALAYSIA

SHAH ALAM, SELANGOR
4 NOVEMBER 2020
18 RABIULAWAL 1442H



**PENYATA PENERUSI DAN AHLI LEMBAGA
KE ATAS PENGURUSAN KEWANGAN INSTITUT KOPERASI MALAYSIA**

Kami, Prof. Datuk Dr. Raduan Che Rose dan Datuk Nordin Bin Salleh yang merupakan Pengerusi Lembaga Pengarah IKM dan Timbalan Pengerusi Lembaga Pengarah IKM dengan ini menyatakan bahawa, pada pendapat Lembaga Pengarah, Penyata Kewangan yang mengandungi Penyata Kedudukan Kewangan Kumpulan dan IKM, Penyata Prestasi Kewangan Kumpulan dan IKM, Penyata Perubahan Ekuiti Kumpulan dan IKM, Penyata Aliran Tunai Kumpulan dan IKM dan Penyata Perbandingan Bajet dengan Perbelanjaan Sebenar yang berikut ini berserta dengan nota-nota kepada Penyata Kewangan di dalamnya, adalah disediakan untuk menunjukkan pandangan yang benar dan saksama berkenaan kedudukan Kumpulan dan IKM pada 31 Disember 2019 dan hasil kendaliannya dan perubahan kedudukan kewangannya bagi tahun yang berakhir pada tarikh tersebut.

Bagi pihak Lembaga,

Bagi pihak Lembaga,



NAMA : Prof. Datuk Dr. Raduan Che Rose

GELARAN : Pengerusi Lembaga Pengarah IKM

TARIKH : 09 OCT 2020

TEMPAT : KUALA LUMPUR



NAMA : Datuk Nordin Bin Salleh

GELARAN : Timbalan Pengerusi Lembaga Pengarah IKM

TARIKH : 09 OCT 2020

TEMPAT : KUALA LUMPUR

**PENGAKUAN OLEH PEGAWAI UTAMA YANG BERTANGGUNGJAWAB
KE ATAS PENGURUSAN KEWANGAN INSTITUT KOPERASI MALAYSIA**

Saya, Mohd. Roslan Bin Bani Amin, pegawai utama yang bertanggungjawab ke atas pengurusan kewangan dan rekod-rekod perakaunan Institut Koperasi Malaysia (IKM), dengan ikhlasnya mengakui bahawa Penyata Kedudukan Kewangan Kumpulan dan IKM, Penyata Prestasi Kewangan Kumpulan dan IKM, Penyata Perubahan Ekuiti Kumpulan dan IKM, Penyata Aliran Tunai Kumpulan dan IKM dan Penyata Perbandingan Bajet dengan Perbelanjaan Sebenar yang berikut ini berserta dengan nota-nota kepada Penyata Kewangan Kumpulan dan IKM di dalamnya mengikut sebaik-baik pengetahuan dan kepercayaan saya, adalah betul dan saya membuat ikrar ini dengan sebenarnya mempercayai bahawa ia adalah benar dan atas kehendak-kehendak Akta Akuan Berkanun, 1960.

Sebenarnya dan sesungguhnya)
diakui oleh penama di atas)
di Petaling Jaya, Selangor)
pada 09 OCT 2020)



MOHD ROSLAN BIN BANI AMIN



INSTITUT KOPERASI MALAYSIA
Penyata Kedudukan Kewangan Pada 31 Disember 2019

	Nota	KUMPULAN		IKM	
		2019	2018	2019	2018
		RM	RM	RM	RM
ASET					
Aset Semasa					
Pinjaman Qardul Hasan	3	-	-	479,676	464,166
Penghutang, Pendahuluan dan Deposit	4	2,920,857	2,187,504	1,982,248	873,902
Simpanan Tetap	5	8,950,112	11,531,590	8,900,000	10,000,000
Wang tunai dan Baki di Bank	6	9,196,047	8,870,170	8,916,589	8,810,487
Jumlah Aset Semasa		21,067,016	22,589,264	20,278,513	20,148,555
Aset Bukan Semasa					
Hartanah, Loji dan Peralatan	7	121,559,375	130,806,509	121,411,137	130,592,367
Pinjaman Qardul Hasan	3	-	-	1,918,706	1,752,897
Cukai Aset Tertangguh (<i>Deferred Tax Asset</i>)	8	-	54,560	-	-
Muhibbah Penyatuan (<i>goodwill on consolidation</i>)	9	-	499,925	-	-
Jumlah Aset Bukan Semasa		121,559,375	131,360,994	123,329,843	132,345,264
Jumlah Aset		142,626,391	153,950,258	143,608,356	152,493,819
LIABILITI					
Liabiliti Semasa					
Pemiutang, Lain-lain Pemiutang	10	3,999,019	3,111,997	2,858,819	2,128,612
Pinjaman Qardul Hasan (SKM)	11	843,912	862,249	843,912	862,249
Geran Pembangunan & Amanah	12	18,026,017	18,776,275	18,026,017	18,776,275
Jumlah Liabiliti Semasa		22,868,948	22,750,521	21,728,748	21,767,136
Liabiliti Bukan Semasa					
Manfaat Pekerja	13	2,745,542	2,367,119	2,745,542	2,367,119
Pinjaman Belum Lunas		36,404	36,404	-	-
Pinjaman Qardul Hasan (SKM)	11	3,375,646	3,799,558	3,375,646	3,799,558
Jumlah Liabiliti Bukan Semasa		6,157,592	6,203,081	6,121,188	6,166,677
Jumlah Liabiliti		29,026,540	28,953,602	27,849,936	27,933,813
Aset Bersih		113,599,851	124,996,656	115,758,420	124,560,006
EKUITI					
Kumpulan Wang Pinjaman Kenderaan		800,000	800,000	800,000	800,000
Kumpulan Wang Pinjaman Komputer		100,000	100,000	100,000	100,000
Lebihan Berkumpul		112,930,503	122,801,441	112,930,503	122,801,441
Dana Rezab	14	1,927,917	858,565	1,927,917	858,565
(Kurangan) / Lebihan Berkumpul Syarikat Subsidiari		(2,158,569)	436,650	-	-
Jumlah Ekuiti		113,599,851	124,996,656	115,758,420	124,560,006

Nota-nota berserta dengan penyata ini adalah sebahagian daripada penyata kewangan dan hendaklah dibaca bersama-sama dengannya.

INSTITUT KOPERASI MALAYSIA

Penyata Prestasi Kewangan Bagi Tahun Berakhir 31 Disember 2019

	Nota	KUMPULAN		IKM	
		2019	2018	2019	2018
		RM	RM	RM	RM
Hasil					
Terimaan dari Kumpulan					
Wang Amanah Pendidikan Koperasi (KWAPK)		16,142,950	15,847,261	16,142,950	15,847,261
Terimaan kerajaan untuk emolumen		14,500,000	13,923,500	14,500,000	13,923,500
Geran pembangunan dilunaskan		398,044	527,536	398,044	527,536
Pendapatan bersih kewangan (hibah bank)		412,820	346,641	386,702	315,051
Yuran	15	2,294,091	2,411,324	1,206,104	1,022,300
Sewaan		236,679	210,065	236,679	210,065
Pelbagai terimaan	16	337,357	187,512	300,418	150,507
Bayaran perkhidmatan pinjaman Kenderaan & Komputer		8,800	19,208	8,800	19,208
Jumlah Hasil		34,330,741	33,473,047	33,179,697	32,015,428
Perbelanjaan					
Kos kakitangan	17	14,646,173	14,456,196	13,812,117	13,625,353
Perkhidmatan dan bekalan	18	14,923,034	13,198,481	13,004,778	10,701,989
Perbelanjaan kursus jangka panjang / pendek		4,428,685	4,753,719	3,990,820	4,239,933
Perbelanjaan-perbelanjaan lain	19	500,288	842,107	246,700	831,214
Susut nilai		2,365,491	1,427,828	2,284,231	1,359,724
Kerugian rosot nilai penghutang		287,748	28,938	66,510	28,938
Peruntukan manfaat kakitangan (GCR)	13	377,910	400,939	377,910	400,939
Peruntukan manfaat kesihatan kakitangan	13	64,161	51,514	64,161	51,514
Perubahan nilai saksama pelaburan		-	161,252	-	161,252
Kerugian rosot nilai pelaburan subsidiari		-	-	-	3,275,467
Jumlah Perbelanjaan		37,593,490	35,320,974	33,847,227	34,676,323
(Kurangan) / Lebihan Pendapatan		(3,262,749)	(1,847,927)	(667,530)	(2,660,895)

Nota-nota berserta dengan penyata ini adalah sebahagian daripada penyata kewangan dan hendaklah dibaca bersama-sama dengannya.

INSTITUT KOPERASI MALAYSIA

Penyata Perubahan Ekuiti Kumpulan Bagi Tahun Berakhir 31 Disember 2019

Nota	Kumpulan Wang Pinjaman kenderaan	Kumpulan Wang Pinjaman Komputer	Lebihan Terkumpul	Kerugian Terkumpul Subsidiari	Dana Rezab	Jumlah
	RM	RM	RM	RM	RM	RM
Baki Pada 1 Januari 2018	800,000	100,000	126,320,901	(376,322)	-	126,844,579
(Kurangan) / Lebihan Tahun Semasa	-	-	(2,660,895)	812,972	-	(1,847,923)
Pindahan ke Dana Rezab	-	-	(858,565)	-	858,565	-
Baki Pada 31 Disember 2018	800,000	100,000	122,801,441	436,650	858,565	124,996,656
Baki Pada 1 Januari 2019	800,000	100,000	122,801,441	436,650	858,565	124,996,656
Pelarasan Tahun Lepas	-	-	(8,134,056)	-	-	(8,134,056)
Seperti yang dinyatakan semula 1 Januari 2019	800,000	100,000	114,667,385	436,650	858,565	116,862,600
(Kurangan) / Lebihan Tahun Semasa	-	-	(667,530)	(2,595,219)	-	(3,262,749)
Pindahan ke Dana Rezab	-	-	(1,069,352)	-	1,069,352	-
Baki Pada 31 Disember 2019	800,000	100,000	112,930,503	(2,158,569)	1,927,917	113,599,851

Nota-nota bersama dengan penyata ini adalah sebahagian daripada penyata kewangan dan hendaklah dibaca bersama-sama dengannya.

INSTITUT KOPERASI MALAYSIA
Penyata Perubahan Ekuiti IKM
Bagi Tahun Berakhir 31 Disember 2019

Nota	Kumpulan Wang Pinjaman Kenderaan	Kumpulan Wang Pinjaman Komputer	Lebihan Terkumpul	Dana Rezab	JUMLAH
	RM	RM	RM	RM	RM
Baki Pada 1 Januari 2018	800,000	100,000	126,320,901	-	127,220,901
(Kurangan) Tahun Semasa	-	-	(2,660,895)	-	(2,660,895)
Pindahan ke Dana Rezab	-	-	(858,565)	858,565	-
Baki Pada 31 Disember 2018	800,000	100,000	122,801,441	858,565	124,560,006
Baki Pada 1 Januari 2019	800,000	100,000	122,801,441	858,565	124,560,006
Pelarasan Tahun Lepas	-	-	(8,134,056)	-	(8,134,056)
Seperti yang dinyatakan semula 1 Januari 2019	800,000	100,000	114,667,385	858,565	116,425,950
(Kurangan) Tahun Semasa	-	-	(667,530)	-	(667,530)
Pindahan ke Dana Rezab	-	-	(1,069,352)	1,069,352	-
Baki Pada 31 Disember 2019	800,000	100,000	112,930,503	1,927,917	115,758,420

Nota-nota bersama dengan penyata ini adalah sebahagian daripada penyata kewangan dan hendaklah dibaca bersama-sama dengannya.

INSTITUT KOPERASI MALAYSIA
Penyata Aliran Tunai Bagi Tahun Berakhir 31 Disember 2019

	KUMPULAN		IKM	
	2019	2018	2019	2018
	RM	RM	RM	RM
Aliran Tunai daripada Aktiviti Operasi				
(Kurangan) / Lebihan pendapatan	(3,262,749)	(1,847,927)	(667,530)	(2,660,895)
Pelarasan:				
Susutnilai hartanah, loji dan peralatan	2,365,491	1,427,828	2,284,231	1,359,724
Peningkatan / penyusutan nilai semasa pelaburan	-	161,252	-	161,252
Penyusutan nilai muhibbah	-	99,984	-	-
Penyusutan Nilai Pelaburan Subsidiari	-	-	-	3,275,467
Pendapatan kendalian sebelum perubahan modal kerja	(897,258)	(158,863)	1,616,701	2,135,548
Penurunan / (kenaikan) penghutang	(178,868)	6,092,345	(1,289,665)	5,900,219
(Penurunan) / kenaikan pemiutang	823,196	(32,247)	666,381	(900,386)
Aliran tunai diperolehi daripada aktiviti operasi	(252,930)	5,901,235	993,417	7,135,381
Aliran Tunai daripada Aktiviti Pelaburan				
Perolehan aset tetap;				
Aset Pengurusan, Pembangunan & Syarikat Subsidiari	(1,352,223)	(1,064,132)	(1,336,867)	(925,948)
Jualan Aset Tetap Pengurusan & Pembangunan	99,810	113,174	99,810	113,174
Pelaburan dalam Syarikat Subsidiari	-	-	-	(2,500,000)
Pengeluaran Pelaburan Amanah	-	2,057,621	-	2,057,621
Tunai bersih digunakan dalam aktiviti pelaburan	(1,252,413)	1,106,663	(1,237,057)	(1,255,153)
Aliran Tunai daripada Aktiviti Pembiayaan				
Perbelanjaan daripada aktiviti pembiayaan Geran	(1,008,229)	(1,178,111)	(1,008,229)	(1,178,111)
Terimaan Akaun Amanah	257,971	133,958	257,971	133,958
Pembayaran pinjaman	-	(29,534)	-	-
Tunai Bersih daripada aktiviti pembiayaan	(750,258)	(1,073,687)	(750,258)	(1,044,153)
Tambahan bersih tunai dan kesetaraan tunai	(2,255,601)	5,934,211	(993,898)	4,836,075
Baki awal tunai dan kesetaraan tunai	20,401,760	14,467,549	18,810,487	13,974,412
Baki akhir tunai dan kesetaraan tunai pada 31 Disember	18,146,159	20,401,760	17,816,589	18,810,487
Tunai Dan Kesetaraan Tunai				
Simpanan Tetap	8,950,112	11,531,590	8,900,000	10,000,000
Baki Tunai dan Bank	9,196,047	8,870,170	8,916,589	8,810,487
	18,146,159	20,401,760	17,816,589	18,810,487

Nota-nota berserta dengan penyata ini adalah sebahagian daripada penyata kewangan dan hendaklah dibaca bersama-sama dengannya.

INSTITUT KOPERASI MALAYSIA
Penyata Perbandingan Bajet dengan Perbelanjaan Sebenar
Bagi Tahun Kewangan Berakhir Pada 31 Disember 2019

Perkara	Bajet Diluluskan	Perbelanjaan Sebenar	Perbezaan Bajet Diluluskan dan Sebenar	
	2019	2019	2019	Varian
	RM	RM	RM	%
Hasil				
Terimaan dari Kumpulan				
Wang Amanah Pendidikan Koperasi (KWAPK)	18,000,000	16,142,950	(1,857,050)	-10%
Terimaan kerajaan untuk emolumen	14,500,000	14,500,000	-	0%
Pendapatan bersih kewangan (Hibah Bank)	200,000	386,702	186,702	93%
Yuran	350,000	1,206,104	856,104	245%
Sewaan	190,000	236,679	46,679	25%
Pelbagai terimaan	60,000	309,218	249,218	415%
Jumlah Hasil	33,300,000	32,781,653	(518,347)	-2%
Perbelanjaan				
Kos kakitangan	14,500,000	13,812,117	(687,883)	-5%
Perkhidmatan dan bekalan	11,807,504	13,004,778	1,197,274	10%
Perbelanjaan kursus dalam dan luar	4,908,671	3,990,820	(917,851)	-19%
Perbelanjaan-perbelanjaan lain	482,850	246,700	(236,150)	-49%
Perolehan aset mudah alih	1,600,975	1,336,867	(264,108)	-16%
Jumlah Perbelanjaan	33,300,000	32,391,282	(908,718)	-3%
Lebihan Hasil atas Perbelanjaan	-	390,371	390,371	

Nota-nota berserta dengan penyata ini adalah sebahagian daripada penyata kewangan dan hendaklah dibaca bersama-sama dengannya.

INSTITUT KOPERASI MALAYSIA

Nota-Nota Kepada Penyata Kewangan Bagi Tahun Berakhir Pada 31 Disember 2019

1. PENGENALAN

a) Maklumat Korporat

Institut Koperasi Malaysia (IKM) telah ditubuhkan pada tahun 1956 dan diperbadankan sebagai sebuah Badan Berkanun melalui Akta Maktab Kerjasama (Perbadanan) 1968. Semenjak dari penubuhan IKM, segala perbelanjaan mengurus ditanggung dari dana Kumpulan Wang Amanah Pendidikan Koperasi (KWAPK) di mana dana KWAPK ini dijana daripada caruman 2% atas keuntungan bersih koperasi. Manakala perbelanjaan untuk pembangunan, dana diperolehi daripada pihak Kerajaan Persekutuan. Namun begitu bermula pada tahun kewangan 2009, pihak kerajaan bersetuju menanggung perbelanjaan emolumen kakitangan IKM yang mana menjadikan sumber bajet mengurus IKM dipecahkan kepada dua sumber kewangan iaitu bajet emolumen ditanggung oleh kerajaan manakala perbelanjaan mengurus selain emolumen termasuk perolehan aset tetap ditanggung oleh KWAPK. Aktiviti utama IKM adalah memberi latihan dalam bidang koperasi dengan menganjurkan kursus-kursus jangka pendek manakala kursus jangka panjang (Program Diploma dan Ijazah) dikendalikan oleh syarikat subsidiari MKM Global Holdings Sdn.Bhd. Penyata Kewangan Bagi Tahun Berakhir Pada 31 Disember 2019 telah diluluskan Lembaga IKM melalui kelulusan secara edaran pada 9 Oktober 2020.

b) Asas Perakaunan

Penyata Kewangan IKM disediakan mengikut kelaziman kos sejarah dan piawaian perakaunan yang diluluskan di Malaysia serta mematuhi Piawaian Laporan Perakaunan Sektor Awam Malaysia (MPSAS- *Malaysian Public Sector Accounting Standard*) 2016 dan peruntukan Akta 437, Akta Maktab Kerjasama (Perbadanan), 1968 pindaan 2019.

c) Polisi Perakaunan

Polisi perakaunan yang diterima pakai oleh Kumpulan dan IKM adalah selaras dengan yang diterima pakai pada tahun kewangan sebelumnya.

2. DASAR – DASAR PERAKAUNAN

a) Hartanah, Loji dan Peralatan

Hartanah, loji dan peralatan dinyatakan pada nilai kos setelah ditolak susut nilai terkumpul dan kerugian atas penjejasan. Susut nilai dibuat mengikut kaedah garis lurus ke atas anggaran hayat hartanah, loji dan peralatan berkenaan. Bagi tanah pajakan kewangan susut nilai adalah berdasarkan kepada usia guna (*useful life*). Dasar untuk mengenal pasti dan mengukur kerugian penjejasan adalah dijelaskan di dalam Nota 2(b). Hartanah, loji dan peralatan akan diiktiraf setelah inbois pembekal direkod ke dalam sistem SAGA. Hartanah, loji dan peralatan yang dibeli bernilai RM1,000 dan ke atas diiktiraf sebagai aset manakala yang dibeli kurang daripada RM1,000 akan dikira sebagai perbelanjaan di dalam penyata pendapatan. Namun begitu jika terdapat aset yang dibeli dengan harga kurang dari RM1,000 tetapi memerlukan penyelenggaraan berjadual maka hartanah, loji dan peralatan tersebut akan dikira sebagai aset tetap. Bagi perolehan tanah atau bangunan segala kos yang terlibat akan diiktirafkan sebagai kos hartanah, loji dan peralatan berdasarkan kepada jumlah sebenar yang dibayar pada tahun kewangan dan bukannya berdasarkan kepada kerja siap sepenuhnya. Pengiktirafan ini akan menyebabkan semua kerja-kerja dalam pembangunan akan dipersembahkan di dalam nota 7 Penyata Kedudukan Kewangan di bawah tajuk Hartanah, Loji dan Peralatan.

Kadar susut nilai tahunan hartanah, loji dan peralatan adalah seperti berikut:

Tanah Pajakan kewangan 99 tahun	Usia guna 99 tahun
Bangunan Pejabat	2%
Kenderaan	20%
Perabot Dan Kemasan	20%
Peralatan/Kelengkapan Pejabat	20%
Peralatan/Kelengkapan Komputer	25%
Peralatan Pandang Dengar Dan Fotografi	15%
Peralatan/Kelengkapan Dapur	10%
Peralatan Komunikasi	20%
Kelengkapan Percetakan	15%
Peralatan/Perkakasan Elektrik	20%
Kelengkapan Bekerja	20%

b) Rosot Nilai Aset Bukan Kewangan

i. Aset Penjana Tunai

Pada setiap tarikh penyata kedudukan kewangan, Kumpulan mengkaji semula nilai dibawa bagi aset-asetnya untuk menentukan sama ada terdapat sebarang pentunjuk kemerosotan nilai. Jika sebarang petunjuk wujud, rosot nilai dikira dengan membandingkan nilai dibawa aset dengan

2. DASAR – DASAR PERAKAUNAN (Sambungan)

b) Rosot Nilai Aset Bukan Kewangan (Sambungan)

i. Aset Penjanaan Tunai (Sambungan)

amaun boleh pulih. Amaun boleh pulih adalah nilai tertinggi di antara nilai saksama ditolak kos untuk dijual dan nilai dalam penggunaan.

Dalam menentukan nilai dalam penggunaan, aliran tunai masa hadapan akan didiskaun kepada nilai semasanya menggunakan kadar diskaun sebelum cukai yang menggambarkan nilai pasaran semasa nilai masa wang dan risiko khusus kepada aset tersebut. Di dalam menentukan nilai saksama ditolak kos untuk dijual pula, urusan niaga pasaran terkini akan diambilkira jika ada. Jika tiada urusan niaga pasaran terkini berlaku, model penilaian yang sesuai hendaklah digunakan.

Kerugian kemerosotan diiktiraf sebagai perbelanjaan dalam Penyata Prestasi Kewangan serta merta apabila nilai dibawa aset melebihi amaun boleh pulihnya melainkan aset tersebut dibawa pada jumlah penilaian semula. Sebarang kerugian kemerosotan aset yang dinilai semula akan dikurangkan setakat lebih penilaian semula yang masih belum digunakan bagi aset yang sama.

ii. Penjanaan Bukan Tunai

Kumpulan akan menilai pada setiap tarikh pelaporan sama ada terdapat petunjuk bahawa aset penjanaan bukan tunai mungkin terjejas. Jika sebarang petunjuk wujud, maka Kumpulan akan membuat anggaran ke atas jumlah perkhidmatan boleh pulih aset. Jumlah perkhidmatan boleh pulih aset adalah nilai tertinggi di antara nilai saksama ditolak kos untuk dijual dan nilai dalam penggunaan. Kerugian kemerosotan diiktiraf sebagai perbelanjaan dalam Penyata Prestasi Kewangan serta merta apabila nilai dibawa aset melebihi jumlah perkhidmatan boleh pulihnya.

Dalam menentukan nilai dalam penggunaan, Kumpulan telah mengguna pakai pendekatan kos penggantian yang disusut nilai. Di bawah pendekatan ini, nilai semasa baki potensi perkhidmatan aset ditentukan sebagai kos penggantian aset yang telah disusut nilai. Kos penggantian yang disusut nilai akan diukur dengan mengambilkira kos penggantian aset ditolak susut nilai terkumpul yang dikira atas kos itu bagi mencerminkan potensi perkhidmatan aset yang telah digunakan atau sudah luput.

Bagi menentukan nilai saksama ditolak kos untuk dijual pula, harga aset dalam perjanjian yang mengikat akan dilaraskan bagi menentukan harga pelupusan aset tersebut. Jika tiada perjanjian

2. DASAR – DASAR PERAKAUNAN (Sambungan)

b) Rosot Nilai Aset Bukan Kewangan (Sambungan)

ii. Penjanaan Bukan Tunai (Sambungan)

yang mengikat, tetapi aset tersebut diniagakan di pasaran secara aktif, maka nilai saksama ditolak kos untuk dijual adalah ditentukan dengan merujuk kepada nilai pasaran terkini ditolak kos pelupusan. Jika tiada perjanjian jual mengikat atau pasaran aktif bagi aset, Kumpulan menentukan nilai saksama ditolak kos untuk menjual berdasarkan maklumat yang ada yang terbaik.

Bagi setiap aset, penilaian dibuat pada setiap tarikh laporan sama ada terdapat sebarang petunjuk yang sebelum ini kerugian rosot nilai yang diiktiraf mungkin tidak lagi wujud atau telah berkurangan. Jika petunjuk sedemikian wujud, Kumpulan menganggarkan jumlah perkhidmatan boleh pulih aset. Kerugian kemerosotan nilai yang diiktiraf sebelumnya dibalikkan hanya jika terdapat perubahan dalam andaian yang digunakan untuk menentukan jumlah perkhidmatan boleh pulih aset sejak kerugian kemerosotan nilai terakhir diiktiraf. Pembalikan adalah terhad setakat nilai dibawa aset tidak melebihi jumlah perkhidmatan boleh pulih atau tidak melebihi nilai dibawa yang mungkin setelah susut nilai terkumpul seperti tiada kerugian kemerosotan nilai diiktiraf bagi aset tersebut dalam tahun sebelumnya. Pembalikan tersebut diiktiraf dalam Penyata Prestasi Kewangan.

c) Tunai Dan Kesetaraan Tunai

Tunai dan kesetaraan tunai terdiri daripada baki tunai di tangan dan dalam bank serta simpanan tetap yang tidak disandarkan kepada sebarang jaminan.

d) Terimaan Peruntukan Pembangunan Sumber Manusia

Peruntukan yang diterima dari kerajaan melalui kementerian bagi membiayai program di atas, ditunjukkan sebagai peruntukan di bawah Kumpulan Wang Pembangunan. Semua perbelanjaan akan dicaj ke dalam akaun tersebut dalam tempoh ianya berlaku. Bagi program Pembangunan Sumber Manusia, perbelanjaan yang melibatkan perolehan aset tetap akan dipermodalkan dan susut nilai akan dikira seperti yang dinyatakan dalam Nota 2(a).

e) Kumpulan Wang Amanah

Kumpulan Wang Amanah merupakan dana yang diterima daripada pihak ketiga untuk tujuan yang tertentu di mana dana tersebut akan digunakan bagi program-program yang dirancang. Antara program

2. DASAR – DASAR PERAKAUNAN (Sambungan)

e) Kumpulan Wang Amanah (Sambungan)

yang dilaksanakan melalui peruntukan Dana Amanah ini adalah seperti *Malaysian Technical Cooperation Programs* (MTCP), penyelidikan dan tajaan biasiswa / pinjaman untuk pelajar jangka panjang (Program Diploma dan Ijazah) IKM.

Gaji, upah, elaun tetap, sumbangan berkanun untuk kakitangan, elaun lebih masa, imbuhan tahunan dan manfaat bukan kewangan diiktiraf sebagai perbelanjaan pada tahun yang mana perkhidmatan berkaitan diberikan oleh kakitangan IKM.

f) Manfaat Kakitangan

i. Pelan Caruman Tetap

IKM juga menyumbang kepada Kumpulan Wang Amanah Pencen (KWAP) dan Kumpulan Wang Simpanan Pekerja (KWSP), iaitu skim sumbangan yang ditakrifkan. Skim sumbangan yang ditakrifkan ialah satu skim di mana IKM membayar sumbangan yang ditetapkan tetapi tidak mempunyai tanggungjawab untuk membayar sumbangan yang lebih sekiranya dana ini tidak mempunyai aset yang mencukupi untuk membayar semua manfaat kakitangan berkaitan dengan perkhidmatan pekerja untuk tempoh semasa atau tempoh yang lalu. Sumbangan kepada skim sumbangan yang ditakrifkan akan dicaj kepada penyata pendapatan dalam tempoh ianya dikaitkan.

ii. Peruntukan Manfaat Persaraan

Peruntukan manfaat persaraan kakitangan IKM berdasarkan kepada MPSAS 25 dan MPSAS 30. Peruntukan yang dibuat pada tahun semasa kewangan adalah berdasarkan kepada jumlah bilangan hari Gantian Cuti Rehat (GCR) maksimum setiap tahun sebanyak 15 hari sebagaimana pekeliling dengan mengambilkira gaji asas kakitangan pada akhir tahun kewangan tersebut berdasarkan kepada asas akruan. Peruntukan ini dipersembahkan pada tajuk manfaat kakitangan pada Penyata Kedudukan Kewangan manakala peruntukan manfaat kakitangan pada Penyata Prestasi Kewangan. Bagi pembayaran pula, bayaran GCR dibayar selepas kakitangan bersara berdasarkan kepada jumlah bilangan hari GCR sebenar yang dikumpul sepanjang tempoh kakitangan berkhidmat berdasarkan kepada gaji asas terakhir kakitangan tersebut.

2. DASAR – DASAR PERAKAUNAN (Sambungan)

f) Manfaat Kakitangan (Sambungan)

iii. Manfaat Kesihatan Kakitangan

Peruntukan manfaat kesihatan kakitangan adalah berdasarkan kepada MPSAS 25 dan MPSAS 30 yang mana peruntukan dibuat berdasarkan kepada 3% daripada jumlah pendapatan dalaman setahun. Manfaat kesihatan kakitangan ini adalah bagi pembiayaan kos-kos rawatan yang tidak ditanggung oleh pihak kerajaan seperti rawatan jantung dan dialisis kakitangan serta ahli keluarga kakitangan yang layak.

g) Pengiktirafan Pendapatan Dan Perbelanjaan

Pendapatan dan perbelanjaan IKM diiktiraf atas dasar akruan kecuali terimaan dari kerajaan. Penyata Prestasi Kewangan yang disediakan hanya merangkumi transaksi Kumpulan Wang Pengurusan dan Kumpulan Wang Pembangunan sahaja. Transaksi bagi Kumpulan Wang Amanah dan Kumpulan Wang Pembangunan ditunjukkan secara kumulatif dalam nota 13 kepada Penyata Kewangan.

h) Peruntukan

Peruntukan dikenal pasti apabila terdapatnya kewajipan semasa, secara sah atau konstruktif, disebabkan oleh peristiwa yang telah berlaku, apabila berkemungkinan bahawa aliran keluar sumber yang merupakan sebahagian daripada manfaat ekonomi adalah perlu untuk menyempurnakan kewajipan tersebut, dan anggaran yang pasti bagi kewajipan tersebut dapat dibuat.

i) Instrumen Kewangan

Instrumen kewangan yang dibawa ke Penyata Kedudukan Kewangan termasuk wang tunai dan baki di bank, penghutang dan pemiutang. Ia dikenal pasti dalam Penyata Kedudukan Kewangan apabila IKM merupakan satu pihak kepada peruntukan berkontrak bagi instrument tersebut. Kaedah pengiktirafan yang digunakan didedahkan di dalam penyata polisi kewangan secara individu yang berkaitan dengan setiap item. Instrumen kewangan dikelaskan sebagai liabiliti atau ekuiti menurut kandungan sebenar urusan kontrak. Faedah, dividen, keuntungan dan kerugian berkaitan dengan instrumen kewangan dikelaskan sebagai liabiliti, dilaporkan sebagai perbelanjaan atau pendapatan. Pengagihan kepada pemegang-pemegang instrumen kewangan dikelaskan sebagai ekuiti dan dicaj terus kepada ekuiti. Instrumen kewangan diimbangi apabila IKM mempunyai hak yang boleh dikuatkuasakan secara sah untuk mengimbangi dan bertujuan untuk menyelesaikan sama ada atas asas bersih atau untuk merealisasikan aset dan menyelesaikan liabiliti secara serentak.

2. DASAR – DASAR PERAKAUNAN (Sambungan)

j) Pelaburan Dalam Subsidiari

Subsidiari adalah sebuah syarikat di mana kumpulan mempunyai kuasa untuk mengawal dasar kewangan dan operasi syarikat tersebut bagi memperolehi manfaat daripadanya. Pelaburan dalam subsidiari dinyatakan pada kos ditolak peruntukan rosot nilai jika ada.

k) Cukai

Cukai tertunda diperuntukkan menggunakan kaedah liabiliti ke atas perbezaan bersifat sementara pada tarikh Penyata Kedudukan Kewangan di antara asas cukai bagi aset dan liabiliti dan nilai dibawa di dalam penyata kewangan. Pada dasarnya, liabiliti cukai tertunda diiktiraf ke atas semua perbezaan bersifat sementara yang boleh dikenakan cukai manakala aset cukai tertunda pula diiktiraf ke atas semua perbezaan bersifat sementara yang dibenarkan bagi maksud percukaian serta kerugian dan kredit cukai yang belum digunakan, sekiranya berkemungkinan terdapat keuntungan boleh dikenakan cukai sedia untuk digunakan ke atas perbezaan bersifat sementara yang dibenarkan, serta baki kerugian bercukai dan baki kredit cukai. Cukai tertunda dikira pada kadar cukai yang diramal akan dikenakan dalam tempoh apabila aset itu direalisasikan atau liabiliti itu diselesaikan, berdasarkan kadar cukai yang telah dikuatkuasakan ataupun telah dikuatkuasakan sebahagian besarnya pada tarikh Penyata Kedudukan Kewangan. Cukai tertunda diiktiraf dalam Penyata Prestasi Kewangan, kecuali jika terhasil daripada transaksi yang diiktiraf terus ke dalam ekuiti, di mana cukai tertunda dicajkan atau dikreditkan terus ke dalam ekuiti ataupun bila ia terhasil daripada kombinasi perniagaan yang merupakan pengambilalihan syarikat di mana cukai tertunda dimasukkan ke dalam muhibbah atau muhibbah negatif yang terhasil.

l) Asas Penyatuan

Penyata Prestasi Kewangan yang disatukan meliputi Penyata Prestasi Kewangan IKM dan syarikat subsidiarinya yang telah disediakan sehingga akhir tahun kewangan. Subsidiari adalah entiti di mana IKM mempunyai kepentingan ekuiti jangka panjang dan kuasa untuk melaksanakan kawalan terhadap polisi-polisi kewangan dan operasi untuk memperolehi manfaat daripada aktiviti-aktivitinya. Subsidiari disatukan menggunakan kaedah perakaunan pengambilalihan. Di bawah kaedah perakaunan pengambilalihan ini, hasil daripada subsidiari yang diambilalih atau dilupuskan sepanjang tahun kewangan dimasukkan ke dalam Penyata Prestasi Kewangan yang disatukan dari tarikh pelaksanaan pengambilalihan berkuat kuasa atau sehingga tarikh pelaksanaan pelupusan berkuat kuasa mengikut kesesuaian. Aset dan liabiliti subsidiari diukur pada nilai saksama pada tarikh pengambilan dan nilai ini ditunjukkan ke dalam Penyata Kedudukan Kewangan yang disatukan. Perbezaan di antara kos pengambilalihan dan nilai saksama bahagian IKM daripada aset bersih subsidiari yang diambilalih pada

2. DASAR – DASAR PERAKAUNAN (Sambungan)

l) Asas Penyatuan (Sambungan)

tarikh pengambilalihan dimasukkan ke dalam Penyata Kedudukan Kewangan Yang Disatukan sebagai muhibbah ke atas penyatuan dan dicaj kepada penyata pendapatan pada tahun ia diambilalih atau rizab ke atas penyatuan dan tidak disusutnilaikan.

Transaksi di dalam Kumpulan, baki dan keuntungan belum direalisasi yang terhasil dihapuskan semasa penyatuan. Penyata kewangan disatukan hanya menggambarkan transaksi dengan pihak ketiga sahaja. Kerugian belum direalisasi telah dihapuskan semasa penyatuan melainkan kos tersebut tidak boleh dikutip semula.

Kepentingan pemegang saham minoriti dinyatakan pada nisbah minoriti ke atas nilai saksama aset dan liabiliti yang diiktiraf, jika ada. Di mana perlu, pelarasan dibuat ke atas penyata kewangan entiti-entiti subsidiari untuk memastikan keseragaman polisi perakaunan dibandingkan dengan Kumpulan.

m) Bajet Mengurus

Bajet mengurus tahunan IKM yang diluluskan oleh Lembaga adalah menggunakan kaedah asas tunai bagi tempoh dari 1 Januari hingga 31 Disember setiap tahun. Sumber bajet mengurus IKM ini terdiri daripada 3 sumber iaitu dana daripada KWAPK, Kerajaan Persekutuan melalui MEDAC dan sumber dalaman IKM. Bajet mengurus ini akan diperakukan di peringkat Jawatankuasa Kewangan IKM dan seterusnya diluluskan di Lembaga. Kelulusan ini akan dibawa ke pertimbangan Jawatankuasa KWAPK di bawah seliaan Suruhanjaya Koperasi Malaysia (SKM).

Namun begitu akan wujud perbezaan jumlah bajet yang diluluskan oleh Lembaga dengan kelulusan yang dibuat oleh Jawatankuasa KWAPK dan juga Kerajaan Persekutuan. Perbezaan ini akan dibuat pelarasan dan seterusnya akan dibawa kepada kelulusan YB Menteri bagi kebenaran menggunakan bajet tersebut pada tahun berikutnya sebagaimana peruntukan Akta IKM.

n) Perbandingan Bajet Dengan Perbelanjaan Sebenar

Asas bagi penggunaan bajet mengurus IKM yang diluluskan oleh Lembaga menggunakan kaedah asas tunai manakala perbelanjaan sebenar menggunakan kaedah akruan. Penggunaan bajet mengurus IKM yang diluluskan hanya bagi tempoh dari 1 Januari hingga 31 Disember setiap tahun manakala bagi perbelanjaan sebenar ianya melangkaui tahun kewangan di mana peruntukan terakru akan dibuat bagi perbelanjaan yang telah diluluskan namun tidak sempat untuk dibuat pembayaran pada tahun semasa.

2. DASAR – DASAR PERAKAUNAN (Sambungan)

n) Perbandingan Bajet Dengan Perbelanjaan Sebenar (Sambungan)

Peruntukan terakru ini akan direkod sebagai liabiliti semasa pada Penyata Kedudukan Kewangan. Terdapat perbezaan dari segi masa kerana tempoh bajet yang disediakan berbeza daripada tempoh kewangan ini disediakan manakala perbezaan entiti pula wujud disebabkan oleh kerana bajet tidak mengambilkira program yang tidak direkodkan di dalam Penyata Kewangan ini.

o) Pihak Berkaitan

Kumpulan menganggap pihak berkaitan sebagai individu atau entiti dengan keupayaan untuk mengenakan kawalan secara individu atau bersama, atau untuk melaksanakan pengaruh penting ke atas Kumpulan atau sebaliknya. Kakitangan penting pihak pengurusan dianggap sebagai pihak berkaitan dan terdiri daripada ahli Lembaga Pengarah dan Pengurusan Tertinggi.

p) Pertimbangan Perakaunan Kritikal Dan Sumber Utama Ketidakpastian Anggaran

i. Pertimbangan Perakaunan Kritikal

Tiada sebarang pertimbangan perakaunan kritikal selain daripada anggaran yang terlibat seperti di bawah yang mempunyai kesan ketara ke atas jumlah yang diiktiraf di dalam Penyata Kewangan.

ii. Sumber Utama Ketidakpastian Anggaran

Anggaran utama berkenaan masa hadapan dan lain-lain sumber utama ketidakpastian anggaran pada tarikh pelaporan yang mempunyai risiko ketara yang akan menyebabkan pelarasan penting terhadap nilai dibawa aset dan liabiliti di dalam tahun kewangan seterusnya adalah seperti berikut;

1) Kerugian Rosot Nilai Bagi Belum Terima

Kumpulan menilai pada setiap tarikh pelaporan sama ada terdapat sebarang bukti objektif bahawa aset kewangan terjejas. Untuk menentukan sama ada terdapat bukti objektif rosot nilai, Kumpulan menganggap faktor seperti ketidakmampuan bayar siberhutang dan keingkaran atau kelewatan pembayaran yang ketara. Jika terdapat bukti objektif kemerosotan nilai, jumlah dan masa aliran tunai masa hadapan dianggarkan berdasarkan sejarah pengalaman kerugian untuk aset yang mempunyai ciri-ciri risiko kredit yang serupa.

2. DASAR – DASAR PERAKAUNAN (Sambungan)

p) Pertimbangan Perakaunan Kritikal Dan Sumber Utama Ketidakpastian Anggaran (Sambungan)

ii. Sumber Utama Ketidakpastian Anggaran (Sambungan)

2) Perubahan Anggaran Jangka Hayat Bagi Hartanah, Loji dan Peralatan

Semua hartanah, loji dan peralatan disusut nilaikan mengikut kaedah garis lurus sepanjang hayat aset tersebut. Pengurusan menganggarkan jangka hayat hartanah, loji dan peralatan dalam tempoh masa 4 hingga 10 tahun. Perubahan dalam anggaran corak penggunaan aset dan pembangunan teknologi boleh memberikan kesan kepada jangka hayat dan nilai sisa aset tersebut. Ini akan menyebabkan susut nilai aset yang pada masa hadapan akan disemak semula.

q) Liabiliti Kewangan

Liabiliti kewangan diiktiraf dalam Penyata Kedudukan Kewangan apabila Kumpulan menjadi pihak kepada peruntukan kontrak instrumen. Pada pengiktirafan awal, liabiliti kewangan adalah diukur pada nilai saksama termasuk kos urusaniaga dan untuk liabiliti kewangan yang tidak diukur pada nilai saksama ia adalah menerusi lebihan atau kekurangan yang terlibat secara langsung di dalam mengisu liabiliti kewangan. Selepas pengiktirafan awal, liabiliti kewangan dikelaskan kepada salah satu daripada kategori liabiliti kewangan iaitu liabiliti kewangan diukur pada nilai saksama menerusi lebihan atau kekurangan dan pinjaman belum bayar.

Kumpulan hanya mempunyai kategori liabiliti kewangan seperti berikut;

i. Pinjaman Dan Belum Bayar

Selepas pengiktirafan awal, pinjaman dan belum bayar adalah diukur pada kos dilunaskan menggunakan kaedah faedah berkesan. Keuntungan atau kerugian diiktiraf di dalam lebihan atau kekurangan apabila liabiliti kewangan dinyahiktiraf atau dirosot nilai.

Kaedah faedah berkesan adalah kaedah untuk mengira kos dilunaskan liabiliti kewangan dan untuk memperuntukkan perbelanjaan faedah ke atas tempoh berkaitan. Kadar faedah berkesan adalah kadar diskaun anggaran pembayaran tunai masa hadapan yang tepat menerusi jangka hayat liabiliti kewangan atau apabila sesuai, tempoh yang lebih singkat dengan nilai dibawa liabiliti kewangan tersebut.

2. DASAR – DASAR PERAKAUNAN (Sambungan)

q) Liabiliti Kewangan (Sambungan)

ii. Penyahiktirafan Liabiliti Kewangan

Liabiliti kewangan dinyahiktiraf apabila obligasi yang dinyatakan dalam kontrak telah dilepaskan, dibatalkan atau tamat hayat. Sebarang perbezaan di antara nilai dibawa liabiliti kewangan yang dinyahiktiraf dan pertimbangan dibayar adalah diiktiraf di dalam lebihan atau kurangan dalam tempoh penyahiktirafan.

r) Aset Kewangan

Aset kewangan diiktiraf dalam Penyata Kedudukan Kewangan apabila Kumpulan menjadi pihak kepada peruntukan kontrak instrumen. Pada pengiktirafan awal, aset kewangan adalah diukur pada nilai saksama, termasuk kos urusniaga dan untuk aset kewangan yang tidak diukur pada nilai saksama ia adalah menerusi lebihan atau kurangan yang terlibat secara langsung di dalam mengisui aset kewangan. Selepas pengiktirafan awal, aset kewangan akan dikelaskan kepada salah satu daripada empat kategori aset kewangan iaitu aset kewangan diukur pada nilai saksama menerusi lebihan atau kurangan, pinjaman dan belum terima, pelaburan dipegang hingga matang dan aset kewangan sedia untuk dijual. Pembelian atau penjualan aset kewangan yang memerlukan penyerahan aset dalam tempoh masa yang ditetapkan oleh peraturan di dalam pasaran akan diiktiraf pada tarikh transaksi itu dibuat iaitu tarikh di mana Kumpulan membuat komitmen untuk membeli atau menjual aset tersebut. Kumpulan hanya mempunyai kategori aset kewangan seperti berikut;

i. Pinjaman Dan Belum Terima

Pinjaman dan belum terima adalah aset kewangan bukan derivatif dengan bayaran tetap atau boleh ditentukan yang tidak disebut harga dalam pasaran aktif. Selepas pengukuran awal, aset kewangan tersebut kemudiannya diukur pada kos dilunaskan menggunakan kaedah faedah berkesan dan ditolak rosot nilai. Kos dilunaskan dikira dengan mengambil kira apa-apa diskaun atau premium atas pembelian aset tersebut serta yuran atau kos yang merupakan sebahagian daripada kadar faedah berkesan. Kerugian yang timbul daripada kemerosotan nilai diiktiraf dalam lebihan atau kurangan.

ii Rosot Nilai Aset Kewangan

Pada akhir setiap tempoh pelaporan, Kumpulan akan menilai sama ada terdapat sebarang bukti objektif bahawa aset kewangan perlu untuk dirosot nilai. Bukti objektif termasuk;

2. DASAR – DASAR PERAKAUNAN (Sambungan)

r) Aset Kewangan (Sambungan)

ii. Rosot Nilai Aset Kewangan (Sambungan)

1. Kesukaran kewangan yang ketara oleh peminjam
2. Pembayaran tertunggak
3. Data yang menunjukkan bahawa terdapat penurunan di dalam anggaran aliran tunai masa hadapan.

Bagi kategori aset kewangan yang diukur pada kos dilunaskan. Jika tiada bukti objektif wujud bagi individu yang ketara, maka semua aset dalam Kumpulan yang mempunyai ciri-ciri risiko yang serupa tidak kira sama ada ia ketara atau tidak, akan dinilai secara kolektif untuk menentukan sama ada ia perlu dibuat rosot nilai.

Kerugian rosot nilai berhubung dengan aset kewangan yang diukur pada kos dilunaskan, diukur sebagai perbezaan di antara nilai dibawa aset berkenaan dan nilai semasa anggaran aliran tunai yang didiskaunkan pada kadar faedah berkesan yang asal. Nilai dibawa aset tersebut akan dikurangkan melalui penggunaan akaun elaun. Sebarang kerugian rosot nilai diiktiraf dalam lebihan atau kurangan dengan serta-merta. Jika dalam tempoh kemudiannya sebarang amaun kerugian rosot nilai menurun, kerugian rosot nilai yang diiktiraf sebelumnya akan dibalikkan secara langsung dalam akaun elaun. Pembalikan ini diiktiraf dalam lebihan atau kurangan dengan serta merta.

Akaun-akaun penghutang IKM dinyatakan pada nilai boleh realis. Bermula tahun 2007, IKM telah melaksanakan polisi baru berkenaan dengan kerugian rosot nilai ke atas penghutang yang mana polisi tersebut telah diluluskan oleh Lembaga dalam Mesyuarat Bil.1 Tahun 2008. Polisi kerugian rosot nilai yang diluluskan seperti yang dinyatakan di bawah:

- Hutang yang melebihi 1 tahun tetapi kurang 2 tahun akan diperuntukkan sebanyak 50%
- Hutang yang melebihi 2 tahun tetapi kurang 3 tahun akan diperuntukkan sebanyak 75%
- Hutang yang melebihi 3 tahun tetapi kurang 4 tahun akan diperuntukkan sebanyak 100%

Untuk kerugian rosot nilai yang melebihi tempoh 4 tahun jumlahnya akan dipindahkan kepada kerugian rosot nilai lapuk. Penghutang yang telah melebihi usia 5 tahun, yang gagal dikutip setelah segala usaha kutipan dijalankan akan dibawa ke Lembaga untuk diluluskan bagi proses hapuskira.

2. DASAR – DASAR PERAKAUNAN (Sambungan)

r) Aset Kewangan (Sambungan)

iii. Penyahiktirafan Aset Kewangan

Aset kewangan dinyahiktiraf apabila hak kontrak untuk aliran tunai daripada aset kewangan tersebut tamat tempoh atau diselesaikan serta kumpulan telah memindahkan risiko dan ganjaran pemilikan aset kewangan yang ketara kepada pihak lain.

s) Muhibbah

Muhibbah wujud daripada penyatuan perniagaan dan pada awalnya diukur berdasarkan kos. Setelah pengiktirafan awal, Kumpulan mengukur muhibbah yang didapati dalam penyatuan perniagaan pada kos setelah ditolak pelunasan terkumpul dan kerugian rosot nilai terkumpul. Pelunasan muhibbah diiktiraf di dalam Penyata Kewangan melalui kaedah garis lurus di atas jangkaan hayat selama 10 tahun berdasarkan nilai saksama jangkaan hayat tidak dapat dibuat.

3. PINJAMAN QARDUL HASAN

Pinjaman Qardul Hasan adalah pinjaman kepada subsidiari (MKMGH), didominasi dalam Ringgit Malaysia, tidak bercagar, tidak ada kenaan caj hibah dengan tempoh bayaran balik selama 60 bulan bermula 1 April 2018. Berikut adalah ringkasan tempoh pembayaran balik:

	IKM	
	2019	2018
	RM	RM
Pembayaran Balik Pinjaman Tidak Bercagar:		
(A) Tidak lewat daripada 1 tahun		
Pembayaran Pinjaman	497,000	504,000
Hibah (Present Value) Aliran Tunai Masa Hadapan	(17,324)	(39,834)
	479,676	464,166
(B) Lewat daripada 1 tahun dan tidak lewat daripada 5 Tahun		
Pembayaran Pinjaman	1,988,000	1,996,000
Hibah (Present Value) Aliran Tunai Masa Hadapan	(69,294)	(243,103)
	1,918,706	1,752,897
Nilai Semasa Aliran Tunai Masa Hadapan Pinjaman Tidak Bercagar (A + B)	2,398,382	2,217,063

3. PINJAMAN QARDUL HASAN (Sambungan)

Jadual Pembayaran Balik Pinjaman

	IKM	
	2019	2018
	RM	RM
Jumlah Pembiayaan	2,217,063	2,500,000
Bayaran Balik Tahun Semasa	(15,000)	-
Hibah (Present Value) Aliran Tunai Masa Hadapan	-	(282,937)
Pembatalan Hibah (<i>unwind interest</i>) Tunai Masa Hadapan	196,319	-
Baki Pada 31 Disember 2019	2,398,382	2,217,063

4. PENGHUTANG, PENDAHULUAN DAN DEPOSIT

	KUMPULAN		IKM	
	2019	2018	2019	2018
	RM	RM	RM	RM
Penghutang (a)	1,786,727	1,557,950	961,285	244,348
Penghutang Pinjaman Komputer (b)	6,881	12,037	6,881	12,037
Penghutang Pinjaman Kenderaan (b)	344,943	277,150	344,943	277,150
Pendahuluan;				
Kakitangan (Perjalanan) (c)	9,986	1,720	9,986	1,720
Kakitangan (Pelbagai) (c)	3,700	700	3,700	700
Pertaruhan	768,620	337,947	370,947	337,947
Pendahuluan ke syarikat subsidiari	-	-	284,506	-
	2,920,857	2,187,504	1,982,248	873,902

Terma penghutang, pendahuluan dan pertaruhan adalah seperti di bawah;

- Kredit bagi penghutang adalah di antara pembayaran pendahuluan kepada 90 hari.
- Penghutang Pinjaman Komputer dan Kenderaan meliputi kakitangan IKM sahaja. Bayaran perkhidmatan yang dikenakan adalah berdasarkan kepada Surat Pekeliling Perbendaharaan Bil.9 Tahun 2000. Tempoh bayaran balik bagi kedua-dua jenis pinjaman adalah masing-masing tertakluk kepada maksimum empat dan sembilan tahun.
- Pendahuluan kepada kakitangan dan lain-lain tidak dikenakan faedah dengan tempoh bayaran balik dalam tiga tahun.

5. SIMPANAN TETAP

	KUMPULAN		IKM	
	2019	2018	2019	2018
	RM	RM	RM	RM
Bank Berlesen	8,950,112	11,531,590	8,900,000	10,000,000

Kadar keuntungan pelaburan pada tahun kewangan adalah di antara 3.00% hingga 3.40% setahun. Tempoh matang simpanan tetap adalah di antara simpanan harian, mingguan 30 hari hingga 180 hari. Wang tunai sedia ada di bank boleh dikeluarkan jika perlu.

6. WANG TUNAI DAN BAKI DI BANK

	KUMPULAN		IKM	
	2019	2018	2019	2018
	RM	RM	RM	RM
Tunai Dalam Tangan	21,365	68,345	21,365	8,662
Baki Di Bank	9,174,682	8,801,825	8,895,224	8,801,825
	9,196,047	8,870,170	8,916,589	8,810,487

7. HARTANAH, LOJI DAN PERALATAN

KUMPULAN 2019

Butir-Butir Aset	Kos Aset				Susut Nilai Berkumpulan				Nilai Bersih			
	Pada	Tambahan	Pelupusan	Pada	Pada	Pelarasan	Tambahan	Pelupusan	Pada	Pada		
	01.01.19	2019	2019	31.12.19	01.01.19	2019	2019	2019	31.12.19	31.12.19		
(1)	(2)	(3)	(4)	(5)	(6)	(7)	(8)	(9)	(10)	(11)		
RM												
Tanah Pajakan Kewangan (KPTG)	115,038,793	-	-	-	115,038,793	-	8,134,056	1,162,008	-	-	9,296,064	105,742,729
Bangunan Pejabat	13,736,799	-	-	-	13,736,799	1,929,030	-	274,737	-	-	2,203,767	11,533,032
Kenderaan	2,891,287	545,416	(195,000)	3,241,703	2,379,384	-	181,136	(194,999)	-	-	2,365,521	876,182
Peralatan/Kelengkapan Pejabat	470,928	36,400	(12,880)	494,448	417,692	-	22,638	(12,877)	-	-	427,453	66,995
Perabot dan Kemasan	563,640	28,982	-	592,622	346,955	-	81,719	-	-	-	428,674	163,948
Peralatan/Kelengkapan Komputer	5,867,194	431,783	(22,244)	6,276,733	5,246,738	-	338,253	(23,703)	-	-	5,561,288	715,445
Peralatan/Perkakasan Elektrik	2,244,247	289,642	(82,909)	2,450,980	1,615,486	-	254,756	(82,879)	-	-	1,787,363	663,617
Peralatan/Kelengkapan Komunikasi	359,811	1,800	(105,000)	256,611	216,059	-	43,206	(104,999)	-	-	154,266	102,345
Peralatan Pandang Dengar dan Fotografi	442,015	2,950	(11,685)	433,280	421,338	-	5,398	(11,680)	-	-	415,056	18,224
Kelengkapan Bekerja	2,750	-	-	2,750	2,749	-	-	-	-	-	2,749	1
Peralatan/Kelengkapan Percetakan	43,200	9,900	-	53,100	43,163	-	400	-	-	-	43,563	9,537
Peralatan/Kelengkapan Dapur	53,307	5,350	(2,500)	56,157	46,928	-	1,240	(1,271)	-	-	46,897	9,260
Kerja Dalam Pelaksanaan	1,758,060	-	(100,000)	1,658,060	-	-	-	-	-	-	-	1,658,060
Jumlah	143,472,031	1,352,223	(532,218)	144,292,036	12,665,522	8,134,056	2,365,491	(432,408)	22,732,661	121,559,375		

7. HARTANAH, LOJI DAN PERALATAN (Sambungan)

KESELURUHAN IKM 2019

Butir-Butir Aset	Kos Aset				Susut Nilai Terkumpul					Nilai Bersih	
	Pada	Tambahan	Pelupusan	Pada	Pada	Pelarasan	Tambahan	Pelupusan	Pada	Pada	
	01.01.19	2019	2019	31.12.19	01.01.19	2019	2019	2019	31.12.19	31.12.19	
(2)	(3)	(4)	(2)+(3)+(4)=(5)	(6)	(7)	(8)	(9)	(6)+(7)+(8)+(9)=(10)	(5)-(10)=(11)		
RM											
Tanah Pajakian Kewangan (KPTG)	115,038,793	-	-	115,038,793	-	8,134,056	1,162,008	-	9,296,064	105,742,729	
Bangunan Pejabat	13,736,799	-	-	13,736,799	1,929,029	-	274,737	-	2,203,766	11,533,033	
Kenderaan	2,724,793	545,416	(195,000)	3,075,209	2,287,812	-	147,837	(194,999)	2,240,650	834,559	
Peralatan/Kelengkapan Pejabat	454,441	36,400	(12,880)	477,961	410,843	-	20,767	(12,877)	418,733	59,228	
Perabot dan Kemasan	410,421	16,570	-	426,991	319,748	-	39,937	-	359,685	67,306	
Peralatan/Kelengkapan Komputer	5,830,090	428,839	(22,244)	6,236,685	5,213,204	-	333,945	(23,703)	5,523,446	713,239	
Peralatan/Perkakasan Elektrik	2,244,246	289,642	(82,909)	2,450,979	1,615,487	-	254,756	(82,879)	1,787,364	663,615	
Peralatan/Kelengkapan Komunikasi	359,811	1,800	(105,000)	256,611	216,059	-	43,206	(104,999)	154,266	102,345	
Peralatan Pandang Dengar dan Fotografi	442,015	2,950	(11,685)	433,280	421,337	-	5,398	(11,680)	415,055	18,225	
Kelengkapan Bekerja	2,750	-	-	2,750	2,749	-	-	-	2,749	1	
Peralatan/Kelengkapan Percetakan	43,200	9,900	-	53,100	43,163	-	400	-	43,563	9,537	
Peralatan/Kelengkapan Dapur	53,307	5,350	(2,500)	56,157	46,928	-	1,240	(1,271)	46,897	9,260	
Kerja Dalam Pelaksanaan	1,758,060	-	(100,000)	1,658,060	-	-	-	-	-	1,658,060	
Jumlah (A)	143,098,726	1,336,867	(532,218)	143,903,375	12,506,359	8,134,056	2,284,231	(432,408)	22,492,238	121,411,137	

7. HARTANAH, LOJI DAN PERALATAN (Sambungan)

KUMPULAN 2018

Butir-Butir Aset	Kos Aset				Susut Nilai Terkumpul				Nilai Bersih	
	Pada	Tambahan	Pelupusan	Pada	Pada	Tambahan	Pelupusan	Pada	Pada	
	01.01.18	2018	2018	31.12.18	01.01.18	2018	2018	31.12.18	31.12.18	
(1)	(2)	(3)	(4)	(2) + (3)+(4)=(5)	(6)	(7)	(8)	(6)+(7)+(8)=(9)	(5)-(9)=(10)	
RM										
Tanah Pajak Kewangan (KPTG)	115,038,793	-	-	115,038,793	-	-	-	-	-	115,038,793
Bangunan Pejabat	13,763,799	-	(27,000)	13,736,799	1,681,292	274,737	(26,999)	1,929,030	11,807,769	
Kenderaan	2,564,665	326,622	-	2,891,287	2,102,838	276,546	-	2,379,384	511,903	
Peralatan/Kelengkapan Pejabat	597,266	7,190	(133,528)	470,928	521,321	24,773	(128,402)	417,692	53,236	
Perabot Dan Kemasan	423,002	140,638	-	563,640	271,291	75,664	-	346,955	216,685	
Peralatan/Kelengkapan Komputer	6,183,741	248,590	(565,137)	5,867,194	5,370,297	439,501	(563,060)	5,246,738	620,456	
Peralatan/Perkakasan Elektrik	2,353,004	121,450	(230,207)	2,244,247	1,554,283	277,966	(216,763)	1,615,486	628,761	
Peralatan/Kelengkapan Komunikasi	248,875	212,892	(101,956)	359,811	183,174	42,943	(10,058)	216,059	143,752	
Peralatan Pandang Dengar dan Fotografi	580,285	6,750	(145,020)	442,015	552,361	13,371	(144,394)	421,338	20,677	
Kelengkapan Bekerja	2,750	-	-	2,750	2,749	-	-	2,749	1	
Peralatan/Kelengkapan Percetakan	43,200	-	-	43,200	42,852	311	-	43,163	37	
Peralatan/Kelengkapan Dapur	72,257	-	(18,950)	53,307	63,860	2,016	(18,948)	46,928	6,379	
Kerja Dalam Pelaksanaan	1,758,060	-	-	1,758,060	-	-	-	-	1,758,060	
Jumlah (A)	143,629,697	1,064,132	(1,221,798)	143,472,031	12,346,318	1,427,828	(1,108,624)	12,665,522	130,806,509	

7. HARTANAH, LOJI DAN PERALATAN (Sambungan)

IKM 2018

Butir-Butir Aset	Kos Aset				Susut Nilai Terkumpul				Nilai Bersih	
	Pada	Tambahan	Pelupusan	Pada	Pada	Tambahan	Pelupusan	Pada	Pada	
	01.01.18	2018	2018	31.12.18	01.01.18	2018	2018	31.12.18	31.12.18	
(2)	(3)	(4)	(2) + (3) + (4) = (5)	(6)	(7)	(8)	(6) + (7) + (8) = (9)	(5) - (9) = (10)		
RM										
Tanah Pajak Kewangan (KPTG)	115,038,793	-	-	115,038,793	-	-	-	-	-	115,038,793
Bangunan Pejabat	13,763,799	-	(27,000)	13,736,799	1,681,292	274,736	(26,999)	1,929,029	11,807,770	
Kenderaan	2,398,171	326,622	-	2,724,793	2,044,565	243,247	-	2,287,812	436,981	
Peralatan/Kelengkapan Pejabat	580,779	7,190	(133,528)	454,441	516,539	22,706	(128,402)	410,843	43,598	
Perabot Dan Kemas	407,967	2,454	-	410,421	270,540	49,208	-	319,748	90,673	
Peralatan/Kelengkapan Komputer	6,146,637	248,590	(565,137)	5,830,090	5,343,044	433,220	(563,060)	5,213,204	616,886	
Peralatan/Perkakasan Elektrik	2,353,003	121,450	(230,207)	2,244,246	1,554,284	277,966	(216,763)	1,615,487	628,759	
Peralatan/Kelengkapan Komunikasi	248,875	212,892	(101,956)	359,811	183,174	42,943	(10,058)	216,059	143,752	
Peralatan Pandang Dengar dan Fotografi	580,285	6,750	(145,020)	442,015	552,360	13,371	(144,394)	421,337	20,678	
Kelengkapan Bekerja	2,750	-	-	2,750	2,749	-	-	2,749	1	
Peralatan/Kelengkapan Percetakan	43,200	-	-	43,200	42,852	311	-	43,163	37	
Peralatan/Kelengkapan Dapur	72,257	-	(18,950)	53,307	63,860	2,016	(18,948)	46,928	6,379	
Kerja Dalam Pelaksanaan	1,758,060	-	-	1,758,060	-	-	-	-	1,758,060	
Jumlah (A)	143,394,576	925,948	(1,221,798)	143,098,726	12,255,259	1,359,724	(1,108,624)	12,506,359	130,592,367	

8. CUKAI ASET TERTANGGUH (*Deferred Tax Asset*)

	KUMPULAN	
	2019	2018
	RM	RM
Pada 1 Januari	54,560	54,560
Pelunasan Tahun Semasa	(54,560)	-
Baki Pada 31 Disember	-	54,560

9. MUHIBBAH PENYATUAN (*Goodwill on Consolidation*)

	KUMPULAN	
	2019	2018
	RM	RM
Pada 1 Januari	499,925	599,905
Pelunasan Tahun Semasa	(499,925)	(99,980)
Baki Pada 31 Disember	-	499,925

10. PEMIUTANG, LAIN-LAIN PEMIUTANG

	KUMPULAN		IKM	
	2019	2018	2019	2018
	RM	RM	RM	RM
Pelbagai Pemiutang	1,072,450	57,697	26,774	7,149
Akaun Tabung Pelajar	233,363	233,363	233,363	233,363
Pinjaman Belum Lunas	-	29,534	-	-
Cukai	11,060	11,060	-	-
Peruntukan Perbelanjaan Terakru;				
Peruntukan Khas	2,382,146	2,780,343	2,298,682	1,888,100
Peruntukan Am	300,000	-	300,000	-
	3,999,019	3,111,997	2,858,819	2,128,612

Syarat hutang bagi pelbagai pemiutang adalah pembayaran kepada pemiutang dalam tempoh 14 hari berdasarkan kepada salinan dokumen tuntutan yang lengkap.

11. PINJAMAN QARDUL HASAN (SKM)

Pada 30 Ogos 2017, IKM menandatangani perjanjian Pinjaman Qardul Hasan (SKM) berjumlah RM5 juta dengan pihak SKM bagi membiayai Dana Pelancaran Pendidikan Tinggi Koperasi oleh Kolej iCOOP. Pinjaman ini didominasi dalam Ringgit Malaysia, tidak bercagar, tidak ada caj hibah dengan tempoh pinjaman selama 60 bulan serta pembayaran balik ansuran bermula pada 1 April 2018. Nilai hibah semasa *present value* adalah mengambil kira 4% kadar hibah pinjaman Tabung Modal Pusingan (TMP) yang diuruskan oleh SKM. Berikut adalah ringkasan tempoh pembayaran balik:

KEDUDUKAN PINJAMAN QARDUL HASAN

	KUMPULAN / IKM	
	2019	2018
	RM	RM
Pembayaran Balik Pinjaman Tidak Bercagar:		
Baki Pada 1 Januari	4,661,807	5,000,000
Pembayaran Balik Pinjaman	(249,807)	-
Hibah (Present Value) Aliran Tunai Masa Hadapan (5 tahun)	(192,442)	(338,193)
	4,219,558	4,661,807

PINJAMAN QARDUL HASAN

	KUMPULAN / IKM	
	2019	2018
	RM	RM
Pembayaran Balik Pinjaman Tidak Bercagar:		
(A) Tidak lewat daripada 1 tahun		
Pelunasan Pinjaman	882,400	1,008,000
Hibah (Present Value) Aliran Tunai Masa Hadapan	(38,488)	(145,751)
	843,912	862,249
(B) Lewat daripada 1 tahun dan tidak lewat daripada 5 Tahun		
Pelunasan Pinjaman	3,529,600	3,992,000
Hibah (Present Value) Aliran Tunai Masa Hadapan	(153,954)	(192,442)
	3,375,646	3,799,558
Nilai Semasa Aliran Tunai Masa		
Hadapan Pinjaman Tidak Bercagar (A + B)	4,219,558	4,661,807

12. GERAN PEMBANGUNAN & AMANAH

	KUMPULAN / IKM	
	2019	2018
	RM	RM
a) Pembangunan		
Baki pada 1 Januari	17,570,189	18,097,725
Pelunasan Tahun Semasa	(398,044)	(527,536)
Baki Pada 31 Disember	<u>17,172,145</u>	<u>17,570,189</u>
b) Amanah		
Baki pada 1 Januari	1,206,086	1,722,703
Peruntukkan Tahun Semasa	257,971	133,958
Pelunasan Tahun Semasa	(610,185)	(650,575)
Baki Pada 31 Disember	<u>853,872</u>	<u>1,206,086</u>
Jumlah (a + b)	<u>18,026,017</u>	<u>18,776,275</u>

Kedudukan Penyata Pendapatan dan Perbelanjaan Geran Pembangunan Bagi Tahun Berakhir Pada 31 Disember 2020

	KUMPULAN / IKM	
	2019	2018
	RM	RM
<u>Penyata Pendapatan</u>		
Geran pembangunan dilunaskan:	398,044	527,536
<u>Perbelanjaan</u>		
Belanja Program Pembangunan Sumber Manusia	-	(18,529)
Belanja Program Penyelidikan dan Konsultasi	(45,850)	(10,233)
Susut nilai	(352,194)	(498,774)
Lebihan tahun semasa (A)	<u>-</u>	<u>-</u>
<u>Geran Tertunda</u>		
Baki pada 1 Januari	17,570,189	18,097,725
Tambah:		
Geran pembangunan dilunaskan	(398,044)	(527,536)
(Kurangan) tahun semasa	(398,044)	(527,536)
Baki pada 31 Disember (B)	<u>17,172,145</u>	<u>17,570,189</u>
Jumlah Baki Kumpulan Wang Pembangunan (A + B)	<u>17,172,145</u>	<u>17,570,189</u>

12. GERAN PEMBANGUNAN & AMANAH (Sambungan)

Kedudukan Penyata Bagi Setiap Program Pembangunan

	KUMPULAN / IKM	
	2019	2018
	RM	RM
a) Bangunan IKM PJ		
Baki pada 1 Januari	14,628,897	14,867,287
Geran Pembangunan Dilunaskan	(237,914)	(238,390)
Baki pada 31 Disember	<u>14,390,983</u>	<u>14,628,897</u>
b) Program Pembangunan Sumber Manusia		
Baki pada 1 Januari	40,797	59,326
Geran Pembangunan Dilunaskan	-	(18,529)
Baki pada 31 Disember	<u>40,797</u>	<u>40,797</u>
c) Program Penyelidikan dan Konsultasi		
Baki pada 1 Januari	2,107,291	2,117,524
Geran Pembangunan Dilunaskan	(45,850)	(10,233)
Baki pada 31 Disember	<u>2,061,441</u>	<u>2,107,291</u>
d) Pengurusan ICT		
Baki pada 1 Januari	750,769	1,011,154
Geran Pembangunan Dilunaskan	(114,280)	(260,385)
Baki pada 31 Disember	<u>636,489</u>	<u>750,769</u>
e) Program Pembangunan Koperasi		
Baki pada 1 Januari / 31 Disember	<u>42,435</u>	<u>42,435</u>
Jumlah	<u>17,172,145</u>	<u>17,570,189</u>

12. GERAN PEMBANGUNAN & AMANAH (Sambungan)

Kedudukan Penyata Pendapatan dan Perbelanjaan Geran Amanah Bagi Tahun Berakhir Pada 31 Disember 2019

	KUMPULAN / IKM	
	2019	2018
	RM	RM
Baki pada 1 Januari	1,206,086	1,722,703
Tambah:		
Terimaan Tahun Semasa	257,971	133,958
Perbelanjaan Tahun Semasa	(610,185)	(650,575)
(Kurangan) / Lebihan Tahun Semasa	(352,214)	(516,617)
Baki pada 31 Disember	853,872	1,206,086

Kedudukan Penyata Bagi Setiap Program

	KUMPULAN / IKM	
	2019	2018
	RM	RM
a) Program MTCP		
Baki pada 1 Januari	240,720	286,048
Terimaan Tahun Semasa	179,999	130,000
Perbelanjaan Tahun Semasa	(412,585)	(175,328)
Baki pada 31 Disember	8,134	240,720
b) Akaun Pelajar		
Baki pada 1 Januari	104,296	124,096
Perbelanjaan Tahun Semasa	-	(19,800)
Baki pada 31 Disember	104,296	104,296

12. GERAN PEMBANGUNAN & AMANAH (Sambungan)

Kedudukan Penyata Bagi Setiap Program (sambungan)

	KUMPULAN / IKM	
	2019	2018
	RM	RM
c) Akaun Pinjaman i-MKM		
Baki pada 1 Januari	861,070	1,312,559
Terimaan Bayaran Balik Biasiswa	12,584	-
Lain - lain Terimaan	2,988	3,958
Perbelanjaan Tahun Semasa;		
Penyaluran Dana Pinjaman/Biasiswa	-	(169,466)
Elaun SLKK	(179,160)	(285,974)
Bayaran Caj ke Bank Rakyat	-	(7)
Baki pada 31 Disember	697,482	861,070
d) Akaun Taska (Program Kementerian Wanita Keluarga & Masyarakat)		
Baki pada 1 Januari	-	-
Terimaan Tahun Semasa	62,400	-
Perbelanjaan Tahun semasa	(18,440)	-
Baki pada 31 Disember	43,960	-
Jumlah	853,872	1,206,086

13. MANFAAT PEKERJA

	KUMPULAN / IKM	
	2019	2018
	RM	RM
a) Peruntukkan Manfaat Persaraan GCR		
Baki pada 1 Januari	1,925,005	1,691,746
Peruntukkan Tahun Semasa	377,910	400,939
Pelunasan Tahun Semasa	(63,648)	(167,680)
Baki Pada 31 Disember	<u>2,239,267</u>	<u>1,925,005</u>
b) Peruntukkan Manfaat Kesihatan Kakitangan		
Baki pada 1 Januari	442,114	390,600
Peruntukkan Tahun Semasa	64,161	51,514
Baki Pada 31 Disember	<u>506,275</u>	<u>442,114</u>
Jumlah	<u>2,745,542</u>	<u>2,367,119</u>

Struktur kematangan peruntukan bagi Manfaat Pekerja selepas persaraan adalah matang dalam tempoh melebihi 12 bulan.

14. DANA REZAB

	IKM	
	2019	2018
	RM	RM
Baki Pada 1 Januari	858,565	-
Peruntukkan Tahun Semasa	1,069,352	858,565
Baki Pada 31 Disember	<u>1,927,917</u>	<u>858,565</u>

Pihak Lembaga IKM melalui Mesyuarat Lembaga Bil.1 Tahun 2020 telah meluluskan peruntukan dana rezab sebanyak 50% daripada sumber pendapatan dalaman IKM. Sebarang penggunaan atau penambahan kepada dana rezab ini perlu mendapat kelulusan Lembaga IKM. Penggunaan dana rezab ini sebagaimana yang dinyatakan di dalam Manual Kewangan IKM adalah kepada pembangunan fizikal IKM, pembangunan modal insan kakitangan, pelaburan dalam anak syarikat dan pelaburan dalam sekuriti yang dibenarkan.

15. YURAN

	KUMPULAN		IKM	
	2019	2018	2019	2018
	RM	RM	RM	RM
Yuran Pengajian-Ijazah dan Diploma (Jangka Panjang)	1,087,987	1,389,024	-	-
Yuran Pendaftaran Kursus dalam (Jangka Pendek)	1,206,104	1,022,300	1,206,104	1,022,300
	2,294,091	2,411,324	1,206,104	1,022,300

16. PELBAGAI TERIMAAN

	KUMPULAN		IKM	
	2019	2018	2019	2018
	RM	RM	RM	RM
Pelbagai Penerimaan	332,085	165,575	295,146	128,570
Jualan Bahan Bercetak	5,272	21,937	5,272	21,937
	337,357	187,512	300,418	150,507

17. KOS KAKITANGAN

	KUMPULAN		IKM	
	2019	2018	2019	2018
	RM	RM	RM	RM
Gaji dan Emolumen:				
Gaji dan upah	10,219,995	9,908,359	9,385,939	9,077,516
Elaun Tetap	2,465,937	2,450,200	2,465,937	2,450,200
Elaun Lebih Masa	80,461	93,041	80,461	93,041
Faedah-Faedah Kewangan Yang Lain	274,651	419,716	274,651	419,716
Skim Sumbangan Ditakrifkan:				
Sumbangan Berkanun Untuk Kakitangan	1,605,129	1,584,880	1,605,129	1,584,880
	14,646,173	14,456,196	13,812,117	13,625,353
Bilangan kakitangan pada akhir tahun (orang)	226	226	207	207

18. PERKHIDMATAN DAN BEKALAN

	KUMPULAN		IKM	
	2019	2018	2019	2018
	RM	RM	RM	RM
Perjalanan dan Sara Hidup	1,266,841	861,603	1,266,841	861,603
Pengangkutan Barangan	33,213	19,405	33,213	19,405
Perhubungan dan Utiliti	1,100,013	1,337,223	1,100,013	1,337,223
Sewaan	2,763,577	2,664,493	2,133,074	1,539,493
Bahan Makanan dan Minuman	103,688	233,533	103,688	233,533
Penyelenggaraan	195,630	346,511	195,630	346,511
Bekalan dan Bahan Lain	1,082,735	914,215	1,082,735	914,215
Pembaikan Kecil	2,292,470	1,089,100	2,292,470	1,089,100
Ikhtisas dan Hospitaliti	4,763,264	4,332,144	4,751,264	4,332,144
Geran Pembangunan	45,850	28,762	45,850	28,762
Belanja Pentadbiran	1,275,753	1,371,492	-	-
	14,923,034	13,198,481	13,004,778	10,701,989

19. PERBELANJAAN-PERBELANJAAN LAIN

	KUMPULAN		IKM	
	2019	2018	2019	2018
	RM	RM	RM	RM
Pemberian Dalam Negeri	6,703	5,903	6,703	5,903
Cukai, premium dll	347,834	587,073	290,564	576,180
Nilai Semasa Aliran Tunai Masa				
Hadapan Pinjaman Qardhul Hasan	145,751	249,131	(50,567)	249,131
	500,288	842,107	246,700	831,214

20. PENDEDAHAN PIHAK BERKEPENTINGAN

Lembaga Pengarah IKM adalah mereka yang terlibat secara langsung dalam merangka dan mengawal dasar ke atas semua aktiviti Kumpulan dan IKM manakala pengurusan tertinggi terdiri daripada Ketua Pengarah dan Timbalan yang merupakan penggerak utama dalam memastikan setiap dasar atau aktiviti yang dirangka dapat dilaksanakan. Ganjaran kepada Lembaga Pengarah IKM dan Pengurusan Tertinggi IKM adalah seperti berikut;

	IKM	
	2019	2018
	RM	RM
Lembaga Pengarah IKM	231,926	300,180
Pengurusan Tertinggi IKM	583,127	395,436
	815,053	695,616

21. PELARASAN TAHUN LEPAS

	IKM	
	2019	2018
	RM	RM
Kesan ke atas lebih terkumpul:		
Pada 1 Januari, seperti yang dinyatakan dahulu	(2,660,895)	-
Kesalahan Tahun Lepas (Susut Nilai Tanah Lot PT8 dan PT13)	(8,134,056)	-
Pada 1 Januari, dinyatakan semula	(10,794,951)	-
Kesan ke atas lebih bersih tahun semasa		
Lebih bersih sebelum penukaran:	7,466,526	(2,660,895)
Kesalahan Tahun Lepas (Susut Nilai Tanah Lot PT8 dan PT13)	(8,134,056)	-
Lebih bersih bagi tahun semasa	(667,530)	(2,660,895)

22. PELABURAN DALAM SYARIKAT SUBSIDIARI

a) Kedudukan Pelaburan Dalam Syarikat Subsidiari;

	KUMPULAN	
	2019	2018
	RM	RM
Baki Pada 1 Januari	-	775,467
Tambahan Pelaburan Tahun Semasa	-	2,500,000
Rosot Nilai Pelaburan	-	(3,275,467)
Baki Pada 31 Disember	-	-

b) Pelaburan Dalam Syarikat Subsidiari;

Saham Tidak Tersiar Harga, Pada Kos	-	-
--	----------	----------

c) Syarikat Subsidiari Dan Pegangan Saham Di Dalamnya Adalah Seperti Berikut;

Nama Syarikat	Kepentingan Ekuiti	Kegiatan Utama
	2019	
MKM GLOBAL HOLDING SDN. BHD	100%	Perkhidmatan latihan dan pengurusan program pendidikan

d) Pelaburan dalam subsidiari berjumlah RM6,000,000 telah dirosotnilaikan kesemuanya pada tahun 2018. Maklumat pelaburan dan rosot nilai dalam syarikat subsidiari adalah seperti berikut;

PERKARA	RM
(A) PELABURAN:	
TAHUN 2013	2,000,000
TAHUN 2015	1,000,000
TAHUN 2016	500,000
TAHUN 2018	2,500,000
JUMLAH PELABURAN	6,000,000
(B) ROSOT NILAI:	
TAHUN 2017	2,724,533
TAHUN 2018	3,275,467
JUMLAH ROSOT NILAI	6,000,000
(A) - (B) BAKI PELABURAN DALAM SUBSIDIARI	-

23. INSTRUMEN KEWANGAN

(a) Objektif dan Polisi Risiko Pengurusan Kewangan

Kegiatan IKM terdedah kepada pelbagai risiko kewangan termasuk risiko kredit, risiko kecairan dan risiko aliran tunai. Objektif dan polisi pengurusan risiko kewangan secara keseluruhan adalah bertujuan memaksimumkan pulangan kepada IKM.

(b) Risiko Kewangan

Pengurusan risiko kewangan dilakukan melalui penyemakan risiko, sistem kawalan dalaman dan pematuhan kepada pengurusan kewangan. Ahli Lembaga sentiasa menyemak dan memantau risiko-risiko ini.

(c) Risiko Kredit

Risiko kredit, atau risiko pihak ketiga gagal membayar, dikawal dengan penerapan tatacara kelulusan kredit, had dan pengawasan yang ketat. Risiko kredit diminimumkan dan diawasi secara ketat dengan menghadkan kerjasama IKM dengan rakan perniagaan yang mempunyai kepercayaan kredit yang tinggi. Penghutang diawasi secara berterusan melalui tatacara pelaporan pengurusan IKM.

IKM tidak mempunyai pendedahan yang besar terhadap mana-mana pelanggan individu atau pihak ketiga mahupun sebarang penumpuan besar bagi risiko kredit yang berkaitan dengan sebarang instrumen kewangan.

(d) Risiko Kecairan dan Aliran Tunai

IKM mengurus risiko kecairan dan aliran tunai dengan memastikan tunai yang mencukupi dan menyediakan dana yang cukup bagi memenuhi anggaran komitmen daripada perbelanjaan operasi dan liabiliti kewangan. Profil kematangan liabiliti kewangan IKM pada tarikh laporan berdasarkan obligasi pembayaran semula tanpa diskaun kontrak seperti jadual di bawah ;

23. INSTRUMEN KEWANGAN (Sambungan)

(d) Risiko Kecairan dan Aliran Tunai (Sambungan)

	KUMPULAN		IKM	
	2019	2018	2019	2018
	RM	RM	RM	RM
Kurang 12 Bulan:				
Pelbagai Pemiutang	1,072,450	57,697	26,774	7,149
Lain-lain yang belum dibayar	2,926,569	3,052,300	2,832,045	2,121,463
Jumlah	3,999,019	3,109,997	2,858,819	2,128,612

(e) Risiko Kadar Hibah

Kumpulan dan IKM meminimumkan pendedahan kepada risiko kadar hibah ke atas penempatan deposit tetapnya dengan tidak berurusniaga dalam mana-mana pertukaran kadar hibah.

Pendedahan Kepada Risiko Kadar Faedah;

Profil kadar hibah instrumen kewangan menanggung faedah ketara Kumpulan dan IKM, berdasarkan jumlah dibawa pada akhir tempoh pelaporan adalah:

	KUMPULAN		IKM	
	2019	2018	2019	2018
	RM	RM	RM	RM
Instrumen Kadar Tetap				
Aset Kewangan:				
Deposit Dengan Bank Berlesen	8,950,112	11,531,590	8,900,000	10,000,000

Analisis Kepekaan Nilai Saksama Bagi Instrumen Kadar Tetap :

IKM tidak mengambil kira bagi sebarang aset dan liabiliti kewangan kadar tetap pada nilai saksama melalui penyata pendapatan dan perbelanjaan. Oleh itu, perubahan dalam kadar hibah pada akhir tempoh tidak akan menjejaskan penyata pendapatan dan perbelanjaan.

23. INSTRUMEN KEWANGAN (Sambungan)

(e) Risiko Kadar Hibah (Sambungan)

Maklumat berkenaan perubahan dalam kadar hibah pada akhir tahun adalah seperti berikut ;

	2019		2018	
	Kadar Hibah Berkesan	Dalam Tempoh 1 Tahun	Kadar Hibah Berkesan	Dalam Tempoh 1 Tahun
	%	RM	%	RM
Instrumen				
Kadar Tetap				
Aset Kewangan:				
Deposit Dengan Bank Berlesen	<u>3.40</u>	<u>8,900,000</u>	<u>3.40</u>	<u>10,000,000</u>

(f) Nilai Saksama

Pada pandangan Ahli Lembaga, tiada perbezaan penting antara nilai saksama dengan nilai buku bagi aset kewangan dan liabiliti kewangan oleh sebab tempoh matang jangka pendek instrumen kewangan tersebut.

PROSPEK HADAPAN





PROSPEK HADAPAN

Pada tahun 2019, IKM telah merancang beberapa program yang akan dilaksanakan secara berperingkat melalui beberapa pendekatan bermula tahun 2020. Antara program yang telah dikenal pasti ialah:





MENERAJUI KECERMERLANGAN

-  [institut_koperasi_malaysia](#)
-  [Inst_Koperasi](#)
-  [Institut Koperasi Malaysia - IKKM](#)

103 Jalan Templer,
46700 Petaling Jaya,
Selangor.
Tel: 03-7964 9000
Faks: 03-7957 0434
E-mel: ikkm@ikkm.edu.my

